CORREIO DO POVO

ANO 128 | Nº 12 PORTO ALEGRE, QUARTA-FEIRA, 12 DE OUTUBRO DE 2022 RS, SC, PR - R$ 4,00 | POA - R$ 3,50

Regras do PIX serão alteradas para fortalecer segurança contra fraudes

Medidas serão anunciadas pelo Banco Central e têm como foco aumentar a responsabilidade das instituições financeiras sobre a segurança das transações, facilitar a identificação de operações que envolvem golpes e conter vazamento de dados dos usuários. Alternativas já foram debatidas pelo mercado e aprovadas pelo BC, que trabalha, agora, para efetivar as alterações.

PÁGINA 7

KIRILL KUDRYAVTSEV / AFP / CP

MUNDIAL DE JUDÔ

Mayra Aguiar conquista o tricampeonato

MUNDIAL DE VÔLEI

De virada, Brasil avança para a semifinal

COPA DO BRASIL

Primeiro jogo da final milionária acontece hoje

PÁGINAS 22, 23 E ÚLTIMA

O TEMPO HOJE

PORTO ALEGRE 15°C 21°C

PREVISÃO COMPLETA NA PÁGINA 20

DADOS POSITIVOS I

Indústria nacional e FMI elevam a previsão do PIB

DADOS POSITIVOS II

Inflação perde ritmo pelo terceiro mês seguido

DADOS POSITIVOS III

Pela primeira vez desde 2021, preço dos alimentos cai

PÁGINA 6

VOLMER PEREZ / DIÁRIO POPULAR / CP

CAMPANHA NO SUL DO ESTADO

EM PELOTAS, BOLSONARO EXALTA ECONOMIA

Presidente participou de evento no Rio Grande do Sul ao lado do candidato do PL ao Palácio Piratini, Onyx Lorenzoni. Ele defendeu ações e programas do governo e fez críticas ao oponente neste segundo turno.

TALINE OPPITZ

No RS, ambos candidatos querem Banrisul público

PRIMEIRO DEBATE

Onyx e Leite elevam o tom em confronto

ALEXANDRE GARCIA

Quem poderá governar com o Congresso eleito?

PÁGINAS 3 A 5

MAURO SCHAEFER

EDUCAÇÃO INFANTIL

Falta de vagas ainda se impõe com desafio

CADERNETA EM DIA

Feriado terá multivacinação pelo Interior

OPÇÕES DE LAZER

Em cartaz, peças e concertos para as crianças

PÁGINAS 10, 11, 12, 15, 17 E 18

REDENÇÃO E HARMONIA

Prefeitura prevê parques sem cercamento

PÁGINA 13

Brasil Jornais

Entre em nosso Grupo no Telegram!

Acesse t.me/Brasiljornais

Tenha acesso aos principais jornais do Brasil.

Distribuição gratuita, venda proibida!

EDITORIAL

Comemoração com um olhar protetivo

Há uma concordância entre todos os que se debruçam sobre o tema da infância de que ela é a fase mais importante da vida do indivíduo e a qual será decisiva para toda a sua vida posterior. Nesse sentido, fazer com que esse ciclo seja virtuoso e com muita proteção e incentivo é uma tarefa que envolve a família, comunidade, professores, autoridades e profissionais que atuam com esse segmento. É por isso que a data comemorativa deste 12 de outubro, o Dia da Criança, deve também ser cercada da reflexão necessária para apoiar as demandas desses pequenos brasileiros e brasileiras, que precisam receber a atenção devida para se desenvolverem com harmonia e atingirem todo o seu potencial como cidadãos e cidadãs.

Na jornada desses menores, é muito importante que haja acesso a serviços básicos, como educação, saúde e saneamento, que previnem doenças, bem como a uma segurança alimentar que possa lhes garantir uma nutrição adequada, o que tem decorrências nos âmbitos físico e cognitivo. Igualmente é imprescindível que elas possam brincar, sem serem vítimas de onerosidades que desvirtuem essa passagem lúdica. Nesse sentido, é importante a implementação de políticas públicas que garantam esses direitos em curto, médio e longos prazos, sem serem medidas deste ou daquele governo, mas da estrutura governamental como um todo. É por isso que iniciativas como o Conselho Tutelar, que vieram para ficar com a carta constitucional de 1988, devem ser sempre revigoradas e receberem o devido investimento para continuar com sua ação preventiva.

> “Neste momento, em muitas partes do mundo, milhões de infantes enfrentam um mundo conflitado que lhes furta garantias e dignicade. Urge que haja uma união mundial para assegurar que eles possam receber a proteção devida.

Neste momento, em muitas partes do mundo, milhões de infantes enfrentam um mundo conflitado que lhes furta garantias e dignidade. Urge que haja uma união mundial para assegurar que eles possam receber a proteção devida. Enquanto isso, no país, o dia é de confraternização com filhos, sobrinhos, netos, aproveitando cada momento com esses seres especiais que embelezam nosso cotidiano num afeto sem limites.

TWITTER @correio_dopovo | FACEBOOK CorreioDoPovo | INSTAGRAM correiodopovo | YOUTUBE correiodopovoplay | WHATSAPP (51) 99319-2245 | SPOTIFY Correio do Povo

CHARGE
Amorim

ARTIGO
opiniao@correiodopovo.com.br

Dia das crianças: o maior presente é a proteção

Caroline Schirmer
Diretora da Atenção Primária da Secretaria Municipal de Saúde de Porto Alegre

A puericultura é a principal ferramenta para a promoção da saúde das crianças. Nessas consultas, verificamos a saúde nutricional, acompanhamos as etapas do desenvolvimento e a situação vacinal dos menores de cinco anos. Na avaliação do crescimento, é verificado o ganho de peso e a estatura, correlacionando os dados às medidas anteriores a fim de formar curvas de crescimento e verificar se a criança está crescendo adequadamente para a idade.

O desenvolvimento avalia questões motoras, cognitivas e sociais, como a aquisição da fala. Importante conversarmos com os pequenos diminuindo as horas de tela e estimulando as atividades físicas. Lembrar que bons hábitos devem ser adquiridos nos primeiros anos de vida e os pais são os principais responsáveis e exemplos. Não basta ensinar, é necessário viver junto com os filhos uma vida mais saudável. Explicar para os pais quais são os alimentos recomendados e os não adequados para cada fase. Não devemos oferecer alimentos como compensação, moeda de troca nem prêmio. Essas ações compõem a base da puericultura, sendo realizadas tanto pelos médicos como pela equipe de enfermagem que atua na Atenção Primária em Saúde.

A vacinação, que teve seu início no século XVIII, quando a varíola era a maior ameaça da humanidade, retorna agora com uma grande preocupação pela sua aplicação aquém do recomendado. Elas, que preparam o organismo para combater a doença de maneira mais rápida e eficaz, estão ficando dentro dos frascos e não onde fariam efeito. Segundo dados do Ministério da Saúde, em 2021, menos de 59% dos cidadãos estavam imunizados. Em 2020, o índice era de 67% e em 2019 de 73%. Hoje, a poliomielite e o sarampo estão no centro das atenções e precisamos do engajamento de todos para que essas doenças não retornem.

No mês das crianças, dê ao seu filho o bem mais precioso que qualquer brinquedo, o cuidado com sua saúde. Consulte com regularidade, faça exercício físico, cuide de sua alimentação e mantenha as vacinas em dia. Pois como diziam os antigos, a saúde é o bem mais valioso que o ser humano pode ter e "bora" curtir o dia com os pequenos.

Os artigos publicados com assinatura nesta página não traduzem necessariamente a opinião do jornal e são de inteira responsabilidade de seus autores. Podem ser enviados para o e-mail **opiniao@correiodopovo.com.br**. As cartas para o Correio do Leitor, com assinatura, endereço, número da identidade e telefone de contato para confirmação deverão ser enviadas para a Diretoria de Redação do Correio do Povo, na rua Caldas Júnior, 219, CEP 90019-900, ou pelo e-mail **doleitor@correiodopovo.com.br**. Por razões de clareza ou espaço, as cartas poderão ser publicadas resumidamente.

DO LEITOR
Renato Panattieri
doleitor@correiodopovo.com.br ou via redes sociais

Números divergentes sobre fila do Detran-RS

CP +Domingo 9/10

Filas do Detran

Números divergentes sobre as filas do Detran-RS. A verdade: 1 - A pandemia realmente represou exames. Os CFCs oferecem as vagas que o Detran disponibiliza. 2 - O governo não deu reajuste salarial e os servidores estão em operação padrão com redução de vagas. 3 - A BM tem 60 examinadores prontos para ajudar, mas o Detran espera PGE dizer como irá remunerar. 4 - A Casa Civil ficou de enviar para a Assembleia um projeto de lei com a Graex por prova e não mandou face às eleições. 5 - Antes da pandemia, um examinador aplicava 36 provas/dia e agora aplica em média 18. 6 - os processos de habilitação vencerão em dezembro e se não for prorrogado, o cidadão irá perder as taxas do detran e ter que recomeçar. 7 - impossível vencer a fila de espera até dezembro sem trazer mais examinadores e aumentar a quantidade de vagas de provas práticas. Solução? Vontade política e gestão valorizando os servidores e ampliando as vagas para atender o cidadão usuário.
Édson Cunha Porto Alegre, via Instagram

Cirurgia e sonho realizado

Criança realiza sonho após cirurgia que durou cerca de 7 horas em Porto Alegre (**CP**, 7/10). A foto é maravilhosa e traduz o sentimento que emana destes dois personagens. Este médico é um querido. Olhando a foto se percebe a humanidade e empatia que ele dedica aos pequenos pacientes. Que criança adorável, externando sua gratidão e amor a ele. Que tenham muita saúde, alegrias e longa vida!
Tânia Maria Dias Peixoto
Gravataí, via Instagram

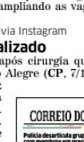
CORREIO DO POVO
Polícia desarticula grupo de extorsão com membros em presídios do RS

CP Capa 7/10

Sucesso

Ótimo ver notícias de saúde com cirurgia realizada com sucesso e ainda mais em uma criança. Bah, eu que sou avô me preocupo muito com os meus netos e claro que também com todas pessoas. Parabéns aos médicos e todos os integrantes da equipe. Que sejam abençoados com muita sabedoria e paz.
Luis Lima de Oliveira
São Jerônimo, via Instagram

Recuperação

Que história emocionante. O mês de setembro é muito especial pra mim. Amo alfajor e torço para o Peñarol também. Felicidades, Nico! Estou muito contente com a tua recuperação.
Gabriela Pratti
Porto Alegre, via Instagram

GRUPO RECORD RS
CORREIO DO POVO
FUNDADO EM 1º DE OUTUBRO DE 1895
EMPRESA JORNALÍSTICA CALDAS JÚNIOR
DIRETOR PRESIDENTE
Sidney Costa | scosta@correiodopovo.com.br
DIRETOR DE REDAÇÃO
Telmo Ricardo Borges Flor | telmo@correiodopovo.com.br
DIRETOR COMERCIAL
João Müller | jmuller@correiodopovo.com.br

ATENDIMENTO AO ASSINANTE
Fone (51) 3216 1600
atendimento@correiodopovo.com.br

ATENDIMENTO PRESENCIAL
Rua Caldas Júnior, 219
das 8h30min às 17h

REDAÇÃO
Rua Caldas Júnior, 219 - Porto Alegre, RS
CEP 90019-900 | Fone (51) 3215-6111

COMERCIAL
Atendimento às Agências
Fone (51) 3215 8169

Teleanúncios
Fone (51) 3216 1616
anuncios@correiodopovo.com.br

OPEC
Operação Comercial
Fone (51) 3215 6101, ramais 6172 e 6173
opec@correiodopovo.com.br

FILIADO: IVC INSTITUTO VERIFICAÇÃO DE CIRCULAÇÃO | ANJ ASSOCIAÇÃO NACIONAL DE JORNAIS

VENDA DE ASSINATURA
Fone (51) 3216-1606

Modalidade	Capital-POA	Interior RS/SC/PR
Digital (todos os dias)	R$ 36,90	R$ 36,90
Impresso Sab./Dom.	R$ 53,60	R$ 55,80
Impresso Seg. a Sex.	R$ 71,20	R$ 73,40
Impresso Seg. a Dom.	R$ 82,20	R$ 84,30

VENDA AVULSA
Capital-POA: R$ 3,50
Interior/RS, SC e PR: R$ 4,00
Demais Estados: R$ 6,00 mais frete

VOLMER PEREZ/DIÁRIO POPULAR/ CP

Candidato à reeleição, Bolsonaro participou de evento em Pelotas, cercado por apoiadores e parlamentares

Bolsonaro pede votos na disputa pela reeleição

Ao lado de Onyx Lorenzoni, o presidente pediu mobilização dos apoiadores, defendeu a recuperação da economia e criticou o PT

ANGÉLICA SILVEIRA

Nem mesmo a chuva que caía em Pelotas no início da tarde de ontem afastou os apoiadores do presidente da República e candidato à reeleição Jair Bolsonaro (PL) do Centro do Eventos Fenadoce. Milhares deles, vestindo as cores verde e amarela, participaram do ato de Bolsonaro e do candidato do PL ao governo do RS, Onyx Lorenzoni. Em cerca de 15 minutos, o presidente fez comparações entre os modelos de governo dos dois candidatos que disputam a presidência da República. "Queremos a liberdade ou o Estado nos controlando, uma família sadia do nosso lado ou a destruição, um país livre das drogas ou a droga regularizada?", destacou.

Ele resumiu a data do segundo turno como "a luta do bem contra o mal". "Vamos agora, que a votação é mais rápida, levar os idosos às seções eleitorais e convencer um parente, um amigo a passar para o nosso lado. O que está em jogo é a nossa liberdade. Com a Câmara e o Senado mais à direita temos condições de aprovar pautas de interesse e de sepultar pautas da esquerda que ofendam a família", enfatizou Bolsonaro.

Também defendeu as medidas de recuperação da economia. "Todos sabem o que pode acontecer e somente acontece pelas escolhas erradas que o povo faz. Levando em conta o resto do mundo vamos muito bem na economia", enfatizou, citando, em seguida, o caso da Argentina. "Escolhas erradas podem trazer problemas que levam décadas a serem resolvidos. Na Argentina, 40% da população está próxima da pobreza", lamentou.

Antes de falar aos apoiadores, Bolsonaro participou no mesmo local de uma reunião com prefeitos e empresários onde recebeu apoio e demandas. Ao desembarcar no aeroporto de Pelotas, Bolsonaro criticou o ex-presidente Lula por não conseguir baixar o preço do diesel. Citou que o petista não construiu as refinarias prometidas quando esteve à frente do Planalto, o que impediu o país de se tornar autossuficiente neste tipo de combustível. "Temos que fazer refinarias no Brasil, não temos dinheiro público para tal. A iniciativa privada tem que ser conquistada para isso", afirmou Bolsonaro.

Em seu discurso, Onyx, que disputa o segundo turno do governo do Estado, enfatizou a importância da manifestação de apoio a Bolsonaro neste momento. Em seguida, lembrou o episódio da facada sofrida pelo presidente, na eleição de 2018. "Quando assumimos o governo sabíamos que tínhamos que acabar com a roubalheira e a maior reforma que fizemos foi esta. O Brasil agora pode ver as estatais dando lucro", ressaltou. "Vamos buscar mais um voto e temos que nos mobilizar para conseguir mais um milhão de votos no RS", disse, desafiando os apoiadores, ao lado de deputados estaduais e federais eleitos e reeleitos, além do vice-presidente Hamilton Mourão (Republicanos), que conquistou vaga de senador pelo RS.

VOLMER PEREZ/DIÁRIO POPULAR/ CP

Vestidos as cores verde e amarelo, apoiadores lotaram o Centro de Eventos Fenadoce, na tarde de ontem

JUNTOS SOMOS GPT W!
Pela terceira vez uma das 80 Melhores Empresas para Trabalhar!
Melhores Empresas para Trabalhar no Rio Grande do Sul
Great Place To Work.
Maio 2022
Unimed Federação/RS
ANS - FS - 3 9 9 8 2

TALINE OPPITZ
taline@correiodopovo.com.br

Privatistas, Onyx e Leite prometem manter Banrisul

A 18 dias do segundo turno, em 30 de outubro, o tom das críticas e investidas entre os candidatos, nacionalmente e no Rio Grande do Sul, subiu consideravelmente. Em alguns casos, envolvendo os programas eleitorais de rádio e TV e as inserções veiculadas ao longo das programações, está ladeira abaixo. Com o tensionamento e a proximidade da nova ida dos eleitores às urnas, algumas pautas, mais apelativas, também ganharam espaço. Jair Bolsonaro (PL) dedicou boa parte de um dos programas ao povo do Nordeste, onde seu adversário, Lula (PT), tem larga vantagem. O petista, por sua vez, deu ênfase à economia. No Rio Grande do Sul, um tema constante, que há tempos representa um tabu em solo gaúcho, o destino do Banrisul, ganhou novo tamanho nas discussões na briga ao Piratini entre Onyx Lorenzoni (PL) e Eduardo Leite (PSDB). Ambos prometem, agora de forma enfática, não privatizar a instituição financeira estatal. Além de ser tratado no debate promovido pela Band, na noite de segunda-feira, o tema foi abordado pelo tucano, em vídeo assumindo o compromisso de manter o Banrisul. Onyx, por sua vez, se reunirá nesta quarta-feira com um grupo de servidores da instituição. Antes deste movimento, o ex-ministro já havia garantido reiteradas vezes que o banco não seria vendido. O Banrisul, de fato, é propulsor de desenvolvimento, mas os dois candidatos e seus partidos historicamente defenderam as privatizações. O tempo dirá.

Apoio

O PDT gaúcho, comandado por Ciro Simoni, abriu apoio a Eduardo Leite (PSDB). O tucano, que está cumprindo agendas na Serra, participou virtualmente do encontro e foi representado pelo candidato a vice, Gabriel Souza (MDB). Para garantir o reforço dos trabalhistas, foi firmado o compromisso de não privatizar o Banrisul e priorizar a educação, especialmente as escolas de turno integral, no caso de eventual vitória nas urnas.

JOEL VARGAS / DIVULGAÇÃO / CP

Bem X mal

Candidato do PL ao Piratini, Onyx Lorenzoni (PL) cumpriu diversas agendas em Pelotas enquanto esperava a chegada do presidente Jair Bolsonaro (PL). Pelotas é terra natal de Leite, mas o tucano viu sua votação cair consideravelmente em relação a 2018. Antes do evento, Onyx esteve no clássico Café Aquarius, onde encontrou-se com o ex-prefeito do município e ex-deputado federal Fetter Júnior (PP). Mais tarde, Onyx esteve ao lado do presidente, em evento lotado, na Fenadoce, quando Bolsonaro afirmou que dia 30 é a data da luta do bem contra o mal.

APARTES

- A Ação da Mulher Trabalhista divulgou carta sustentando que Neuza Canabarro, esposa do ex-governador Alceu Collares, e outras mulheres que declararam nesta semana apoio a Bolsonaro e Onyx, não representam as trabalhistas. O texto afirma que nenhuma delas integra qualquer instância do PDT, que nacionalmente está com Lula e, no Estado, com Leite.
- **Candidato do PDT no primeiro turno ao Piratini, Vieira da Cunha não está participando da campanha nesta segunda etapa pois reassumiu seu cargo no Ministério Público.**
- Uma das principais líderes do PCdoB, Manuela d'Ávila disse que é oposição, mas que no dia 30 seu voto será de Eduardo Leite.

André Soares MENEGAT leiloeiro oficial
LEILÃO DE IMÓVEL
Terreno com área aproximada de 23.700,00 m², localizado na AVENIDA FERNANDO OSÓRIO, nº 4.729, com dois PRÉDIOS de alvenaria, com a área de 1.041,00 m² cada, em Pelotas. Avaliação: **R$9.600.000,00.** Lance inicial: **R$4.800.000,00** (consulte-nos sobre possibilidade de parcelamento do lance). **Dia 20/10/2022, às 14h00min. Local: on-line em www.leiloeiro.lel.br.** Maiores informações ou íntegra do edital em www.leiloeiro.lel.br, pelo e-mail atendimento@leiloeiro.lel.br ou fone (54) 3228-8888.
Edital 9204 – Sétimo x Rodocol

Jornal com Tecnologia

ALEXANDRE GARCIA
alexandregarcia@correiodopovo.com.br

Voto útil

Os brasileiros estão fixados no próximo dia 30, em que serão decididos o presidente da República e 12 governadores. No entanto, as eleições que mais importam já se realizaram no dia 2, a escolha dos poderes legislativos nos níveis federal e estadual. O Legislativo é o mais poderoso dos poderes. Ele pode tirar presidente e governador; aprovar e tirar ministro do Supremo e desembargador do Tribunal de Justiça. A Câmara e o Senado formam o único poder que pode mudar a Constituição, desde que não seja cláusula pétrea. O Congresso Nacional e as assembleias podem mudar, criar e revogar leis; podem aprovar ou recusar propostas do presidente da República ou do governador. E suas composições, sua cor política e ideológica, foram decididas no dia 2. E um destino que já está escrito.

No Senado e na Câmara, depois de décadas de força centro-esquerda, o eleitor escolheu dar maior peso à direita e ao centro-direita e fez um Congresso conservador, que assume no próximo ano. A esquerda raiz ficou minoritária em menos de 20% no Senado e pouco mais de 25% na Câmara. Um presidente de esquerda teria imensa dificuldade para governar. O Congresso que saiu das urnas no dia 2 é o sonho de presidente de direita. O partido do candidato à reeleição terá a maior bancada na Câmara e a maior no Senado. A soma de seus apoiadores na Câmara e no Senado ficará com grande poder de decisão. O mesmo na relação entre as novas assembleias legislativas e os governadores. Por exemplo, a do maior colégio eleitoral do país, São Paulo, onde vai haver 2º turno, está pronta para um governador de direita ou centro-direita. O partido de Bolsonaro fez a maior bancada e os apoiadores de Tarcísio vão ocupar no mínimo 55% das cadeiras. Seria problema difícil para um governador de esquerda.

> O Legislativo é o mais poderoso dos poderes. Ele pode tirar presidente e governador; aprovar e tirar ministro do Supremo e Desembargador do Tribunal de Justiça. A Câmara e o Senado formam o único poder que pode mudar a Constituição, desde que não seja cláusula pétrea.

Para o novo Senado, foram eleitos críticos do ativismo de ministros do Supremo. Senadores como Moro, Mourão, Damares, Magno Malta, certamente vão somar-se aos outros para induzir o Supremo a voltar à letra da Constituição e anular aquilo que o ministro Marco Aurélio chamou de Inquérito do Fim do Mundo. Afinal, já anularam, contrariando a razão jurídica, sob pretexto de incompetência territorial, condenações perfeitas e acabadas. E como a Constituição (art.57 §4º) proíbe reeleição para o mesmo cargo no período imediatamente seguinte, Rodrigo Pacheco já não estará com o poder de sentar sobre requerimentos de impeachment. Privatizações, reformas, defesa da vida e da família, lei penal mais severa, questões fundiárias e ambientais, tributos e burocracia, terão voto suficiente para deslanchar e modernizar o país, com o voto fácil do Congresso que recém saiu das urnas. Fazer o oposto disso, com esse novo Congresso, será inviável.

No 1º turno buscou-se voto útil para induzir a terceira via a uma decisão no dia 2. Agora os resultados na Câmara e no Senado nos põem diante de um voto útil inevitável. Um voto prático e racional. Diante do Legislativo de direita e centro-direita, a pergunta é: quem poderá governar com esse Congresso?

Seria inútil escolher um presidente que venha ficar paralisado, tentado a procurar repetir o mensalão, ante um Congresso com a esquerda em minoria. O voto do primeiro domingo de outubro cria o dilema a ser votado no último domingo do mês, entre governabilidade e ingovernabilidade. A sorte está lançada desde 2 de outubro.

Onyx e Leite elevam tom de críticas em debate

'Pipoqueiro' e 'mentiroso' estiveram entre as trocas de farpas. Ações na pandemia e privatizações também marcaram espaço no confronto

FELIPE NABINGER

O primeiro debate entre os candidatos ao governo do Estado no segundo turno foi marcado por troca de farpas entre Eduardo Leite (PSDB) e Onyx Lorenzoni (PL). O tucano chamou o liberal de "ministro pipoqueiro", afirmando que o oponente pipocou entre cinco ministérios por não ter "bom desempenho", e por diversas vezes disse que o oponente não tem propostas. Já Onyx alegou que "bateu o desespero" no adversário, a quem chamou de "mentiroso", "arrogante e prepotente", e acusou de "maquiar" números de governo. Apesar disso, não houve pedido de direito de resposta pelos candidatos. A privatização do Banrisul, o IPE Saúde, a condução da pandemia e o Regime de Recuperação Fiscal (RRF) estiveram entre os principais temas em pauta do encontro promovido pela Band.

Pela primeira vez, Leite disse não vender o banco estatal, caso reeleito. Onyx já vinha garantindo que, em caso de vitória no pleito, não privatizará a instituição financeira.

A condução da pandemia da Covid-19 também foi tema do encontro. Onyx voltou a criticar o "fique em casa" e seu impacto na economia, chegando a chamar de "falsário" e "pseudocientista" o ex-reitor e epidemiologista da UFPel Pedro Hallal, coordenador do maior estudo sobre coronavírus no país, atualmente filiado ao PT. Leite ressaltou que o modelo de distanciamento adotado no RS foi "elogiado pelo IPEA", órgão do governo federal.

Outro tema marcante nas discussões políticas, o IPE Saúde também apareceu. Neste caso, foi Onyx quem questionou sobre dívidas da entidade com hospitais filantrópicos e santas casas em R$ 1 bilhão. O ex-ministro aproveitou também para chamar de "irresponsável" e de "herança maldita" o RRF, garantindo que renegociará a dívida em "termos justos".

A eleição nacional esteve presente tendo como protagonista o papel do presidente e candidato à reeleição Jair Bolsonaro (PL). Aliado do presidente, Onyx acusou Leite de se eleger, em 2018, às custas de Bolsonaro. Leite retrucou dizendo que o adversário está "agarrado" ao presidente por não ter capacidade de se eleger por méritos próprios e que o RS "não é um quintal do governo federal". Ao dizer que vai terminar com a Empresa Gaúcha de Rodovias, Onyx chamou o ex-governador Tarso Genro (PT), gestor quando da criação do órgão, de aliado de Leite. Recentemente, o petista abriu voto no tucano.

SEGUNDO TURNO

Situação de Banrisul ganha destaque

Embora os dois candidatos ao governo do Estado, Onyx Lorenzoni (PL) e Eduardo Leite (PSDB), que disputam o segundo turno, tenham afirmado não privatizar o Banrisul em caso de vitória nas urnas, o tema segue em destaque na pauta de ambos. Hoje, às 12h, Onyx participa de um almoço com um grupo de funcionários da instituição, no 35 CTG, em Porto Alegre. Ricardo Hingel, ex-diretor do banco e importante consultor de Onyx na campanha, também palestrará aos presentes. "O objetivo é que o candidato exponha seu plano, reiterando o compromisso de não privatizar e valorizar os quadros técnicos", diz João Victor Deboni, funcionário do banco e um dos organizadores do evento. O almoço é aberto, independente de se identificarem ou não com o candidato, que ainda no primeiro turno comprometeu-se a não vender o Banrisul.

Ontem, Leite publicou em suas redes sociais um vídeo de quase três minutos sobre o tema. "Nunca esteve no nosso plano de governo a privatização do banco. Não encaminharemos o banco à privatização neste próximo governo", disse, repetindo o que dissera pela primeira vez no debate e afirmando estar assumindo um compromisso de forma "mais clara". Leite complementou que a mudança de visão em relação à Corsan deu-se pela mudança no Marco Regulatório do Saneamento, o que não aconteceria com bancos públicos. Voltou a dizer que teme ingerência política em caso de vitória de Onyx e que o uso de reservas do tesouro de R$ 46 bilhões prejudiquem a liquidez da instituição.

OPERAÇÃO EDEMA

STJ afasta governador de Alagoas do cargo

A Polícia Federal (PF) realizou ontem uma operação que mira o governador de Alagoas Paulo Dantas (MDB), candidato à reeleição. O chefe do Executivo foi afastado do cargo por ordem da ministra Laurita Vaz, do Superior Tribunal de Justiça (STJ). A Operação Edema ainda cumpre 31 mandados de busca e apreensão para apurar supostos crimes de organização criminosa, peculato e lavagem de dinheiro. Entre as suspeitas sobre Dantas, está suposta "rachadinha" – esquema de devolução, ao parlamentar, de parte dos salários de servidores de seu gabinete – no período em que ele exerceu mandato na Assembleia Legislativa.

Segundo a Procuradoria-Geral da República (PGR), a investigação se debruça sobre "prática sistemática de desvios de recursos públicos desde 2019 no âmbito do Poder Público do Estado". Dantas foi eleito deputado estadual em 2018. Foi alçado ao governo de Alagoas em maio deste ano – com o apoio do senador Renan Calheiros (MDB), principal opositor do presidente Jair Bolsonaro (PL) no Estado – para um mandato-tampão que vai até o fim de 2022.

A eleição de Dantas se deu por votação indireta, feita pela Assembleia, após o então governador, Renan Filho (MDB), deixar o cargo para concorrer a uma vaga no Senado. Apoiado pelo ex-presidente Lula (PT), Dantas vai disputar o segundo turno das eleições com Rodrigo Cunha (União) – apadrinhado de Bolsonaro.

O Legislativo de Alagoas tem sido alvo frequente de investigações sobre desvios e contratação de funcionários fantasmas. Em 2017, a Casa entrou na mira da PF na Operação Sururugate, investigação que pôs sob suspeita dez deputados estaduais por envolvimento em esquema que teria desviado R$ 150 milhões dos cofres públicos. No ano seguinte, a corporação abriu a Operação Malacafa para apurar a inclusão de "fantasmas" na folha de pagamentos da Assembleia.

Lula investe em campanha de rua no Rio de Janeiro

Depois de reposicionar sua campanha, ex-presidente tenta melhorar votação que obteve no Estado na primeira fase da eleição presidencial

O candidato do PT à Presidência, Luiz Inácio Lula da Silva, participou ontem de compromissos de campanha no Rio de Janeiro, na tentativa de melhorar o desempenho eleitoral que obteve no primeiro turno da eleição presidencial. O roteiro começou com caminhada pelo bairro da Areia Branca, em Belford Roxo (RJ), na Baixada Fluminense. O ponto alto da agenda ocorreu em ato de campanha em um clube no bairro de Heliópolis, à noite. O ex-presidente volta à Baixada Fluminense após uma reformulação da campanha petista na Região Sudeste e no estado do Rio de Janeiro.

Em discurso, Lula discursou aos apoiadores e repetiu que pretende retomar o programa Minha Casa, Minha Vida e investir na indústria naval fluminense. Ele afirmou ainda que, caso seja eleito, vai continuar a investir em programas de inclusão social e no setor cultural. De acordo com ele, as parcerias do governo federal com os municípios serão valorizadas. "Vamos tratar as cidades como parceiras. Não é possível o Brasil estar bem se a cidade não está bem. Os prefeitos têm que ser muito respeitados. É com o prefeito que a gente tem que trabalhar."

DIVULGAÇÃO / CP

Lula e apoiadores promoveram caminhada e comício na Baixada Fluminense

Na caminhada, Lula e a esposa, Rosângela da Silva, usaram camisas brancas, por sugestão da senadora Simone Tebet (MDB). Nos últimos dias, o PT fluminense passou a contar com o prefeito da Capital, Eduardo Paes (PSD), e o prefeito de Belford Roxo, Waguinho (União).

DECLARAÇÕES DE DAMARES

MPF solicita informações sobre supostos crimes

O Ministério Público Federal (MPF) enviou ofício nesta segunda-feira à secretária executiva do Ministério da Mulher, Família e dos Direitos Humanos, Tatiana Barbosa de Alvarenga, com solicitação de informações sobre supostos crimes contra crianças que a ex-titular da Pasta Damares Alves (Republicanos) anunciou ter descoberto em visita ao arquipélago de Marajó, no Pará. Membros do MPF no Pará pedem que Tatiana apresente os supostos casos descobertos pelo ministério, indicando todos os detalhes dos quais a Pasta tenha conhecimento, para que sejam tomadas as providências cabíveis.

ALAN SANTOS / PR / CP

Damares Silva

O MPF também pede que o ministério informe, no prazo de três dias, quais providências tomou ao descobrir os casos e se houve representação (denúncia) ao Ministério Público ou à Polícia. O anúncio da ex-ministra foi feito no último sábado, durante discurso em um culto em Goiânia (GO). De acordo com ela, crianças do Marajó são traficadas para o exterior e são submetidas a mutilações corporais e a regimes alimentares que facilitam abusos sexuais.

Ela afirmou, ainda, que "explodiu o número de estupros de recém-nascidos" e que no Ministério há imagens de crianças de oito dias de vida sendo estupradas. Segundo Damares Alves, um vídeo de estupro de crianças é vendido por preços entre R$ 50 e R$ 100 mil. Ex-ministra da Mulher, da Família e dos Direitos Humanos, Damares foi eleita senadora pelo Distrito Federal, no dia 2 de outubro deste ano, com mais de 650 mil votos.

Antes de se candidatar ao Senado, Damares, uma das ministras mais conhecidas do governo Jair Bolsonaro, foi cotada para concorrer à Câmara dos Deputados e até ao cargo de vice-governadora ao lado do atual governador do DF, Ibaneis Rocha (MDB), que disputa a reeleição. Hoje, faz parte do grupo que tenta atrair o voto feminino para Bolsonaro.

Alta do PIB e deflação ampliam o otimismo

Projeções de crescimento do Brasil feitas pelo FMI e pela CNI e queda da inflação apurada pelo IBGE animam mercado

Brasília - Ao mesmo tempo em que se realizava ontem a reunião anual do Fundo Monetário Internacional (FMI) em Washington, com detalhamento de dados sobre crescimento do Produto Interno Bruto (PIB) do Brasil, o IBGE divulgava o IPCA, índice oficial de inflação que vem registrando queda nos preços pelo terceiro mês seguido. Também a Confederação Nacional da Indústria (CNI) trouxe dados positivos ontem, calculando avanços na economia do país. O Fundo Monetário, por exemplo, melhorou mais uma vez a projeção para o desempenho da atividade econômica do Brasil neste ano, na esteira de uma recuperação acima do previsto, com suporte dos preços da *commodities*. O organismo espera que o país cresça 2,8% neste ano, conforme o relatório Perspectiva Econômica Mundial. O documento foi publicado no decorrer das reuniões em Washington. A estimativa anterior era de avanço de 1,7%. Já a CNI mostrou em seu levantamento que o faturamento das fábricas brasileiras cresceu pelo quarto mês em agosto.

ALINA SOUZA

Gasolina foi o item responsável pelo resultado de declínio nos preços

Embora os números divulgados pelo FMI tenham sido positivos, o ministro da Economia, Paulo Guedes, não deixou de tecer críticas. O ministro lembrou que em 2020 o organismo havia feito uma previsão de que o PIB cairia 9,1% em 2020 devido à pandemia. "Não ajudou em nada, só atrapalhou ao fazer a projeção", disse. "Naquele ano o PIB teve queda de 4,1%, menor que a prevista pelo FMI", acrescentou. "Discordei, chamei atenção, somos organismos vivos e os modelos perdem aderências quando temos grandes incertezas e mudanças. Mandei a missão do FMI embora. Dispensei educadamente", assinalou. Para Guedes, economistas têm cometido erro semelhante ao fazer projeções sombrias para o país. As projeções da CNI divulgadas ontem, entretanto, foram positivas. Além do faturamento em alta, a entidade revisou a estimativa para a alta do Produto Interno Bruto (PIB) em 2022 de 1,4% para 3,1%. As novas previsões, publicadas no Informe Conjuntural do terceiro trimestre, também trazem perspectivas melhores para o setor, cujo crescimento esperado passou de apenas 0,2% para 2%. De acordo com o documento, a melhora no ambiente para a indústria deve-se principalmente ao processo de normalização das cadeias globais de suprimento. Além disso, o IBGE informou que a Pesquisa Industrial Mensal - Produção Física Regional apurou avanço em oito de 15 segmentos.

2,8%

Esta é a estimativa de avanço feita pelo Fundo, mais que o cálculo de 1,7% do relatório anterior.

Quanto à deflação, o IBGE informou ontem queda de preços. O IPCA caiu 0,29% em setembro após já ter recuado 0,36% em agosto e 0,68% em julho. O índice mostra deflação de 1,32% em três meses de quedas, a maior retração trimestral da série histórica iniciada em janeiro de 1980. A última sequência de três deflações seguidas pelo IPCA ocorreu em 1998. O IBGE destacou que a queda nos preços dos combustíveis, decorrente tanto do decreto de redução do ICMS quanto de cortes nos preços das refinarias feitos pela Petrobras, foi fundamental para a deflação registrada pelo IPCA nos últimos três meses. No acumulado há inflação de 7,17%.

Individualmente, o item que mais contribuiu para a deflação dos últimos três meses foi a gasolina. O produto acumulou queda de 31,54% de julho a setembro, contribuição de recuo de 2,13 pontos percentuais para o IPCA do período. Se o preço da gasolina tivesse permanecido estável o indicador teria subido, segundo confirmou André Almeida, analista do Sistema de Índices de Preços do IBGE.

DIA DA CRIANÇA

Só na Capital, data injetará R$ 222 milhões

Levantamento do Núcleo de Pesquisa e Desenvolvimento do Sindilojas Porto Alegre revela que o Dia da Criança deverá movimentar R$ 222 milhões na economia, com aumento de 4,6 pontos percentuais em relação a 2021 na compra de presentes. O valor médio deverá ficar em R$ 175,42. De acordo com a entidade, a maioria dos consumidores (53,4%) pretende comprar brinquedos. Roupas, calçados, aparelhos eletrônicos e acessórios completam a lista. O estudo aponta ainda que a maioria, 56,3%, pretende comprar no comércio de rua, enquanto 44% dos consumidores deverão optar por lojas de shoppings.

As compras *on-line*, por e-commerce ou em redes sociais, deverão representar 21,1% dos negócios, sendo que desta fatia 63,5% devem comprar via aplicativo da loja, 58,1% no site da loja, 2,7% pelo Instagram e 1,4% pelo WhatsApp.

No Rio Grande do Sul a movimentação com as vendas deverá chegar a um total de R$ 760 milhões, conforme estima a Federação das Câmaras de Dirigentes Lojistas (FCDL-RS). Entre os brinquedos, a preferência dos consumidores é por artigos como bonecas, carros articulados, brinquedos de montar e os tradicionais jogos. Já nos eletroeletrônicos, os itens mais procurados deverão ser os smartphones e os tablets.

ALINA SOUZA

Venda deve ser maior neste ano

PROJETO E+PROFISSIONAL

Cursos gratuitos para clientes

A CEEE Grupo Equatorial está lançando, no Rio Grande do Sul, o projeto E+Profissional. A empresa oferece cursos gratuitos de capacitação a seus clientes de baixa renda, levando ensinamentos básicos para quem quer começar a trabalhar como barbeiro e cabeleireiro, por exemplo. A próxima atividade, de estética feminina, ocorre de 17 a 21 de outubro, na Associação de Moradores da Vila Nossa Senhora da Esperança (Amovesp), no bairro Belém Velho, em Porto Alegre, mesmo local em que podem ser feitas as inscrições.

Segundo Jonatan Silva, engenheiro de Energia e gestor do projeto na CEEE Grupo Equatorial, os cursos são escolhidos conforme a vontade e a necessidade da população, apontadas em pesquisas realizadas por equipes de campo. "Nas visitas às comunidades os colaboradores pesquisam sobre hábitos de consumo de energia, estado da geladeira e das instalações elétricas das residências e, também, aproveitam para questionar a respeito dos cursos que a população tem interesse em realizar para estar melhor capacitado para o mercado de trabalho", detalhou. O E+Profissional integra a Plataforma E+ do Grupo Equatorial, dedicada a ações de ESG (Environment, Social, Governamental). Na Capital o E+Profissional formou alunos em duas turmas de barbeiros, em aulas realizadas nos bairros Rubem Berta e Passo das Pedras.

INDICADORES

BOLSA (11 de outubro)
-0,96%, 114.827 pontos e giro de R$ 31,57 bi

Itaú Unibanco PN	R$ 28,71	-1,03%
Petrobras PN	R$ 32,95	-0,90%
Bradesco PN	R$ 20,02	-0,69%
Ambev ON	R$ 14,90	-1,97%
Petrobras ON	R$ 36,77	-0,89%
BRF SA ON	R$ 14,30	-1,72%
Vale ON	R$ 73,33	-0,89%
Itausa PN	R$ 10,05	-1,57%
Cielo ON	R$ 5,75	+1,41%
JBS ON	R$ 24,61	-4,17%
Global 40	886,741 centavos de dólar	+0,54%

CÂMBIO
Compra e venda

■ DÓLAR COMERCIAL
11/10: R$ 5,2717 e R$ 5,2722
10/10: R$ 5,1896 e R$ 5,1906

■ DÓLAR PARALELO
11/10: R$ 5,36 e R$ 5,46
10/10: R$ 5,32 e R$ 5,42

■ DÓLAR PTAX
11/10: R$ 5,2061 e R$ 5,2068
10/10: R$ 5,1935 e R$ 5,1941

■ DÓLAR TURISMO
11/10: R$ 5,3800 e R$ 5,4530
10/10: R$ 5,2800 e R$ 5,3790

■ EURO TURISMO
11/10: R$ 5,2100 e R$ 5,3050
10/10: R$ 5,1200 e R$ 5,2230

■ OURO (venda): R$ 276,50

TAXAS
Selic: 13,75%

TR (10/10): 0,113%

POUPANÇA
Depósitos até 3/5/2012
12/10: 0,7097%
13/10: 0,6819%
14/10: 0,683%
15/10: 0,6835%

Depósitos a partir de 4/5/2012
12/10: 0,7097%
13/10: 0,6819%
14/10: 0,683%
15/10: 0,6835%

SALÁRIOS
■ Mínimo nacional: R$ 1.212

■ Mínimo regional: Valores por faixa, aprovados no Legislativo do RS, sendo o menor estabelecido em R$ 1.305,56 e o maior em R$ 1.654,50, retroativos a outubro de 2021.

IRPF
Isento até R$ 1.903,98
■ 7,5%, dedução de R$ 142,80: R$ 1.903,99 a R$ 2.826,65
■ 15%, dedução de R$ 354,80: R$ 2.826,66 a R$ 3.751,05
■ 22,5%, dedução de R$ 636,13: R$ 3.751,06 a R$ 4.664,68
■ 27,5%, dedução de R$ 869,36: Acima de R$ 4.664,68

CONTRIBUIÇÃO INSS
Assalariado
Até R$ 1.212: 7,5%
De R$ 1.212,01 até R$ 2.427,35: 9%
De R$ 2.427,36 até R$ 3.641,03: 12%
De R$ 3.641,04 até R$ 7.087,22: 14%

Autônomo
De 20% do mínimo de R$ 1.212 até 20% do teto de R$ 7.087,22

CESTA BÁSICA
■ Dieese (setembro) para Porto Alegre: R$ 743,94, baixa de 0,55% no mês e alta de 10,64% em 12 meses.

■ Iepe/Ufrgs (setembro): R$ 1.271,52, alta de 0,44% (mês) e 16,44% em 12 meses.

INFLAÇÃO
Último mês divulgado
IPCA (setembro): -0,29%
INPC: (setembro): -0,32%
IGP-DI (setembro): -1,22%
IGP-M (setembro): -0,95%
INCC-M (setembro): 0,10%
Acumulado em 12 meses
IPCA: 7,17%
INPC: 7,19%
IGP-DI: 7,94%
IGP-M: 8,25%
INCC-M: 10,89%

Fontes: Ag. Estado, BC, B3, Dieese, FGV, Fipe, IBGE, RF, INSS e Ufrgs

MARCELLO CASAL JR / ABR / CP

Desde a criação do meio de pagamento em 2020 houve quatro incidentes de vazamento de dados

Mudanças no Pix deverão fortalecer a segurança

Novas medidas que possibilitam mais 'barreiras' foram detalhadas em fórum recente, e expectativa é de regras vigorarem neste ano

Brasília – O Banco Central (BC) deve anunciar em breve mudanças no funcionamento do Pix para fortalecer a segurança do sistema contra fraudes e vazamentos de dados. As medidas já foram debatidas pelo mercado e aprovadas pelo BC e poderiam vigorar ainda neste ano. Uma das mudanças busca aumentar a responsabilidade das instituições financeiras participantes em relação às regras de segurança, impondo mais barreiras contra vazamentos. O regulador também deve criar marcações específicas nas notificações de fraudes para suspeitas de uso de "conta laranja" e de falsidade ideológica. Embora o índice de fraudes no Pix seja considerado baixo, com média de 0,007% do total de transações, a repercussão pública de casos de golpes e fraudes tem sido grande. Nesse contexto, desde o ano passado o regulador vem aprimorando regras de segurança para proteger o sistema e amparar os cidadãos afetados.

As novas medidas estão na apresentação da última reunião do Fórum Pix, em 22 de setembro, quando o BC deu sinal verde para as modificações. A primeira proposta é a criação de um questionário de autoavaliação de aderência das instituições ao Manual de Segurança do Pix no momento de adesão. A pesquisa, que será aplicada também a atuais participantes, deverá ser respondida pela área de segurança da instituição, mas validada por uma segunda linha de defesa, que pode ser uma auditoria. Hoje, ao entrar no Pix, a instituição financeira já se compromete automaticamente com o conjunto de regras, mas a nova camada de responsabilização pretende ampliar o grau de obediência.

Desde a criação do meio de pagamento em novembro de 2020 houve quatro incidentes de vazamento de dados ligados a chaves Pix, todos, segundo o BC, relacionados com falhas de segurança pontuais no sistema dos participantes, que não conseguiram bloquear ataques de varredura, ou seja, quando o criminoso fica inserindo números no sistema do banco até acertar as chaves. Outra mudança significativa é a permissão para que instituições financeiras "marquem" nas notificações obrigatórias de fraudes os CPFs ou CNPJs em que haja "fundada suspeita" de uso indevido de contas com "etiquetas" específicas. Serão criados marcadores para conta "laranja" ou aluguel de conta (uso temporário pelo criminoso mediante pagamento) e para falsidade ideológica na abertura do cadastro com o banco. A medida irá aumentar o leque de informações para consulta dos sistemas antifraude das instituições financeiras, dando mais subsídios para definirem aprovação de transferência ou abertura de nova conta. Hoje as marcações da notificação são focadas nas transações, com registro do usuário, conta e chave Pix, por exemplo, sem marcadores específicos.

As mudanças já aprovadas pelo BC exigem alterações em normativos regulatórios e, em alguns casos, modificações tecnológicas, explicam participantes do mercado. A greve dos servidores do BC, entre abril e julho, dificultou o cronograma.

CRÉDITO

Caixa confirma juro de 3,45% no consignado

Brasília – A Caixa Federal deu início oficialmente ontem às operações de consignado para quem recebe Auxílio Brasil. O banco informou em comunicado que vai cobrar juros de 3,45% ao mês no empréstimo. A margem consignável, ou seja, o desconto sobre o valor do benefício, é de até 40%, e a parcela mínima mensal é de R$ 15.

De acordo com o banco, o Auxílio tem hoje 21,1 milhões de famílias beneficiárias, mas há condições para que o empréstimo seja autorizado. Pode contratar o crédito o responsável familiar pelo benefício, desde que o receba há mais de 90 dias. Além disso, o beneficiário não pode ter deixado de comparecer à convocação do Ministério da Cidadania, caso tenha sido chamado. A vice-presidente de Negócios de Varejo da Caixa, Thays Cintra, disse que o banco vai ofertar o consignado com iniciativas de educação financeira para estimular o uso racional dos recursos.

MIGRAÇÃO

Banrisul dá início a transição energética com 100 agências

Conectado a práticas sustentáveis de mercado, o Banrisul iniciou neste mês o seu processo de migração para o Ambiente de Contratação Livre (ACL), adquirindo energia de fonte renovável. As 100 primeiras agências terão fornecimento de energia através de contrato homologado com a empresa 2W Energia, que venceu o edital lançado em agosto deste ano. A migração ocorrerá de forma gradual, até dezembro de 2024. A expectativa é que a economia alcance R$ 47 milhões até 2031.

A proposta vencedora compreende fornecimento de energia de cerca de 14 GWh/ano para consumo em unidades de média tensão. A energia contratada junto à 2W é do tipo incentivada 50%. "As primeiras 100 agências estão localizadas no Rio Grande do Sul e em Santa Catarina, como a maioria da nossa estrutura física. Com isso, alinhamos o discurso à prática, pois acreditamos que sustentabilidade é um tema extremamente importante para transição a uma economia de baixo carbono, consequentemente favorecendo toda a sociedade. Mais do que fomentar, é preciso dar bom exemplo, com ações concretas", afirmou o presidente do Banrisul, Cláudio Coutinho.

REINALDO FOLTZ / DIVULGAÇÃO / CP

Banco adota sustentabilidade

ATENDIMENTO FÍSICO

Sicoob ultrapassa 4 mil pontos

O Sicoob conquistou a liderança em número de pontos de atendimento físico no Brasil, de acordo com informações do Banco Central (BC). São mais de 4 mil agências distribuídas em mais de 2 mil comunidades. Desde 2020 o Sicoob abriu 690 unidades de atendimento físico em todas as unidades da Federação. A expectativa é que até o fim do ano a instituição entregue mais de 100 novos pontos de atendimento à população.

O Sicoob tem mais de 6,5 milhões de cooperados e investe também em inovação e em infraestrutura tecnológica. O objetivo é unir o físico ao digital para promover o crescimento dos negócios, aumentar a eficiência, gerenciar os riscos, incrementar a oferta de produtos e serviços e melhorar o atendimento aos cooperados por meio de diferentes canais.

"O cooperativismo financeiro é um movimento essencialmente de lugar e proximidade, que preza pelo atendimento humanizado, até porque nas cooperativas as pessoas, por definição, são mais importantes que o capital, e o lucro não faz parte dos objetivos. Como o usuário dos serviços é também dono da organização, expectativas e preferências sobre acolhimento e tratamento devem ser atendidas sem restrições", disse Ênio Meinen, diretor de Coordenação Sistêmica e Relações Institucionais.

Carro zero na garagem?
Realize com a HS Consórcios.
LANCE LIVRE
30% DE CRÉDITO PARA LANCE
Crédito | Meia Parcela
R$ 180.000,00 | R$ 869,94*
R$ 150.000,00 | R$ 724,95*
R$ 120.000,00 | R$ 579,96*
R$ 100.000,00 | R$ 483,30*
* 120 meses
Simule Agora
hsconsorcios.com.br
0800 644 9007
HS consórcios

Força nuclear no caso de ameaça ao Estado russo

Sergey Lavrov afirmou que a doutrina da Rússia prevê medidas retaliatórias destinadas a impedir a destruição da Federação

Moscou – O ministro das Relações Exteriores da Rússia, Sergey Lavrov, rejeitou as especulações sobre possível uso de armas nucleares em Moscou, dizendo que só poderia fazê-lo se a Rússia enfrentasse morte iminente. Lavrov disse nesta terça-feira que a doutrina nuclear da Rússia prevê "medidas exclusivamente retaliatórias destinadas a impedir a destruição da Federação Russa como resultado de ataques nucleares diretos ou o uso de outras armas que ameacem a própria existência do Estado russo".

Falando na televisão estatal russa, a autoridade acusou o Ocidente de espalhar especulações sobre as supostas intenções da Rússia de usar armas nucleares e incitou os Estados Unidos e seus aliados a "mostrarem a máxima responsabilidade em suas declarações" sobre o assunto. O presidente russo, Vladimir Putin, declarou sua intenção de usar "todos os meios disponíveis" para proteger o território russo. A declaração foi amplamente vista como uma tentativa de forçar a Ucrânia a interromper sua ofensiva para recuperar o controle das quatro regiões que Moscou absorveu no início do mês depois que os referendos orquestrados pelo Kremlin foram rejeitados por Kiev e seus aliados ocidentais e considerados uma farsa.

Ontem, Moscou afirmou que lançou novos bombardeios "maciços" na Ucrânia, horas antes de uma reunião de emergência das potências do G7 para discutir a recente campanha de ataques da Rússia. Autoridades da região de Lviv, no Oeste da Ucrânia, disseram que pelo menos três mísseis russos atingiram a infraestrutura de energia, e o prefeito da capital regional de mesmo nome citou que cerca de um terço da cidade ficou sem energia. O Ministério da Defesa russo confirmou os ataques, explicando que usou armas de longo alcance de alta precisão e que "todos os objetivos foram atingidos".

O presidente ucraniano, Volodymyr Zelensky, instou nesta terça-feira as potências ocidentais a ajudarem a Ucrânia com um "escudo antiaéreo", após os novos bombardeios russos. O pedido foi feito durante uma videoconferência da cúpula do G7, na qual afirmou que "milhões de pessoas ficarão agradecidas" por uma ajuda deste tipo, e advertiu que Moscou ainda tem "meios para intensificar sua ofensiva". Os EUA prometeram incrementar os envios de defesas antiaéreas à Ucrânia, e a Alemanha anunciou que entregará "nos próximos dias" uma primeira leva de mísseis antiaéreos Iris-T, capazes de proteger uma cidade inteira.

A cúpula foi convocada em plena escalada bélica, com bombardeios na segunda-feira em várias cidades ucranianas, incluindo Kiev. Os líderes do G7 alertaram também Belarus que seu plano de mobilizar tropas conjuntas com a Rússia constitui uma nova forma de "cumplicidade" com a invasão da Ucrânia. O grupo composto por Estados Unidos, Canadá, Alemanha, França, Itália, Reino Unido e Japão acrescentou que empenhará todos seus esforços para que "Putin e os responsáveis respondam" pelos últimos bombardeios.

LILLIAN SUWANRUMPHA / AFP / CP

Famílias se reuniram ontem em um templo, onde os mortos foram cremados

MASSACRE EM CRECHE

Tailândia se despede das crianças mortas em atentado

Na Klang – As famílias das vítimas do massacre em uma creche na Tailândia se reuniram ontem em um templo no Nordeste do país, onde os mortos foram cremados em uma cerimônia coletiva inusitada. Esse tipo de cerimônia é muito incomum, pois os corpos geralmente são cremados por conta própria, mas os pequenos templos da província de Na Klang ficaram sobrecarregados com o número de vítimas do massacre, perpetrado na última quinta-feira por um ex-policial, no qual morreram 24 crianças e 12 adultos. O agressor também matou sua esposa e filho e depois se suicidou.

Na manhã desta terça-feira, um grupo de monges iniciou uma série de rituais no templo Wat Rat Samakee para cremar 19 vítimas do massacre. Cerimônias fúnebres também foram organizadas em outros templos da região. Esses funerais, financiados pela Casa Real, encerram três dias de ritos fúnebres que começaram no sábado. A Tailândia ficou profundamente chocada com esta tragédia. Bandeiras foram hasteadas a meio mastro em todo o país, e oficiais do rei Maha Vajiralongkorn visitaram familiares das vítimas.

"Um incidente como este não deveria ter acontecido", disse Thanakorn Nuengmatcha, de 39 anos, antes de comparecer ao funeral. "Eles eram apenas crianças", acrescentou. O primeiro-ministro, Prayut Chan-o-Cha, ordenou a abertura de uma investigação, e a Polícia especificou que planeja interrogar cerca de 180 testemunhas. O agressor, o ex-sargento Panya Khramrab, foi afastado da Polícia este ano sob acusação de tráfico de drogas. No entanto, testes preliminares revelaram que ele não havia usado drogas nas horas anteriores ao ataque.

OTAN

Ataques na Ucrânia são 'sinais de fraqueza'

Bruxelas – O secretário-geral da Organização do Tratado do Atlântico Norte (Otan) disse ontem que os ataques de mísseis feitos pela Rússia em várias cidades da Ucrânia representam um "sinal de fraqueza", já que as tropas russas estão sendo derrotadas. "Acredito que o que vimos ontem (segunda-feira) é, na verdade, um sinal de fraqueza, porque a realidade é que não conseguem avançar. A Rússia está realmente perdendo o campo de batalha", afirmou o norueguês Jens Stoltenberg. "As tropas russas estão cedendo território, pois não têm a capacidade de deter o avanço das forças ucranianas. O jeito que podem responder é por meio de ataques desordenados contra cidades ucranianas, atingindo civis e infraestrutura crítica."

Stoltenberg indicou que a aliança militar dobrou sua presença naval no Mar Báltico e no Mar do Norte, onde são relatados vazamentos de gás nos gasodutos Nord Stream 1 e 2, que ligavam a Rússia à Alemanha. Os governos da Suécia e Noruega investigam o caso nesses gasodutos. O membro da Otan considerou que foi "sabotagem", mas a aliança não atribuiu responsabilidades formais pelo ocorrido.

KENZO TRIBOUILLARD / AFP / CP

Jens Stoltenberg afirmou que as tropas russas estão sendo derrotadas

A Otan realizará hoje uma reunião de nível ministerial para revisar seu nível de preparação nuclear, após a Rússia ameaçar defender seu território com armas atômicas. "Não vimos nenhuma mudança na posição da Rússia, mas continuamos em alerta", expressou Stoltenberg. Na próxima semana a organização realizará o seu exercício anual de dissuasão nuclear, chamado Steadfast Noon, operação que o representante chamou de "treinamento de rotina".

Ontem, a Turquia pediu à Rússia e à Ucrânia um cessar-fogo, antes de um encontro previsto esta semana no Cazaquistão entre o presidente turco Recep Tayyip Erdogan e seu homólogo russo, Vladimir Putin. A Turquia, que é membro da Otan, mantém um papel neutro e conserva boas relações com seus dois vizinhos do Mar Negro. "Infelizmente (ambos os lados) rapidamente se afastaram da diplomacia" após as conversas entre negociadores russos e ucranianos em março em Istambul, comentou o ministro das Relações Exteriores da Turquia, Mevlut Cavusoglu.

REI CHARLES III

Coroação em 6 de maio de 2023

Londres – A cerimônia de coroação de Charles III, proclamado rei em setembro após a morte de sua mãe Elizabeth II, será em 6 de maio de 2023 na Abadia de Westminster, em Londres, e buscará unir tradição e modernidade. Charles, de 73 anos, será "ungido, benzido e consagrado" pelo arcebispo de Canterbury, que dirigirá o serviço, anunciou nesta terça-feira o Palácio de Buckingham. A esposa do monarca, a rainha consorte Camila, de 75 anos, também será coroada.

"A coroação refletirá o papel do monarca atualmente e focará no futuro enquanto mantém suas raízes em tradições de longa data", explicou o Palácio. O anúncio da data é divulgado um mês após a morte de Elizabeth II, em 8 de setembro, aos 96 anos, quando passava o final do verão em seu castelo em Balmoral. Sua morte encerrou 70 anos de um histórico reinado, marcou a despedida de um dos últimos ícones do século XX e comoveu o Reino Unido e o mundo.

Os britânicos retornarão às ruas em maio para esta nova cerimônia cheia de pompa e tradição. No entanto, a coroação de Charles III deve ser "mais rápida e reduzida" que a de sua mãe, segundo Bob Morris, especialista em monarquia britânica. Primeira cerimônia de coroação transmitida por televisão no mundo, a consagração de Elizabeth II foi em 2 de junho de 1953, dezesseis meses depois de sua ascensão ao trono em 6 de fevereiro de 1952, após a morte de seu pai, George VI, com mais de 8 mil convidados e mais de três horas de duração.

Há 900 anos as coroações dos monarcas britânicos são celebradas na majestosa Abadia de Westminster, e desde 1066 quase sempre presidida pelo arcebispo de Canterbury. Esta não será uma exceção. Mas, em um Reino Unido consumido por uma grave crise pelo custo de vida, a cerimônia deve ser mais discreta que a de Elizabeth II e, por desejo do rei Charles III, mais representativa da diversidade da sociedade britânica atual.

Emater projeta aumento de 32% à safra de trigo

Clima favorável aos cultivos de inverno eleva previsão de colheita recorde de 3,99 milhões de toneladas para 4,68 milhões de t

As condições climáticas favoráveis à safra de inverno e a gestão empregada nas lavouras triticolas levou a Emater /RS-Ascar a revisar para 4,68 milhões de toneladas a estimativa para a colheita da safra 2022 de trigo do Rio Grande do Sul, ante as 3,99 milhões de toneladas previstas no início do período de plantio. O patamar é 32% superior ao obtido no ciclo 2021, quando o Estado colheu 3,54 milhões de toneladas do cereal. A projeção, divulgada ontem na Segunda Estimativa da Safra de Inverno 2022, provém de uma ampliação de 18,64% na área plantada com o cereal, que atinge 1,45 mil hectares em 2022 ante a de 1,22 milhões de hectares do ano anterior. Também deve-se à elevação de 11,28% na produtividade média, saltando de 2.885 quilos por hectare para 3.210 kg/ha.

As projeções vão ao encontro do que também prevê a Federação das Cooperativas Agropecuárias do Rio Grande do Sul (FecoAgro/RS), afirma o presidente da federação, Paulo Pires. "A estimativa está bem alinhada à nossa quanto à área plantada, mas um pouco menor com relação à produtividade, a qual deve ficar em 3.360 kg/ha, ou 56 sacos por hectare, conforme a Rede Técnica Cooperativa (RTC)", compara. A preocupação, agora, é que a comercialização da safra obtenha tanto sucesso quanto a produção. "Vamos torcer para que não haja nenhuma novidade. A liquidez do trigo gaúcho está na exportação", alerta Pires.

JULIO ALBRECHT / EMBRAPA / CP

Região de Ijuí lidera produção

De acordo com o diretor técnico da Emater-RS /Ascar, Alencar Rugeri, a segunda estimativa de safra constitui um panorama mais próximo da realidade. "Na primeira estimativa, o cálculo é matemático: você tem o levantamento das áreas e faz as projeções de safra com base no histórico dos últimos dez anos. Agora, é um retrato do que acontece no campo", diferencia.

Conforme levantamento da Emater/RS-Ascar, as regiões que lideram a produção triticola gaúcha são as de Ijuí (378.655 ha), de Santa Rosa (293.925 ha), de Frederico Westphalen (166.080 ha), de Bagé (150.541 ha) e de Passo Fundo (135.761 ha).

AUXÍLIO EMERGENCIAL

Governo libera saque para primeiro grupo

Começa na próxima quinta-feira o pagamento do auxílio emergencial do governo estadual aos produtores rurais gaúchos prejudicados pela estiagem do último verão, o chamado SOS Estiagem. O benefício, de R$ 1 mil atende 12.978 assentados, ribeirinhos, quilombolas e indígenas residentes em áreas rurais e com inscrição ativa no Cadastro Único (CadÚnico). O valor, em parcela única, poderá ser sacado em todas as agências do Banrisul durante o período de 80 dias.

Os recursos serão pagos a apenas um indivíduo do mesmo núcleo familiar e devem ser destinados, preferencialmente, à compra de alimentos de primeira necessidade, insumos agrícolas e nutrição animal, informa a Secretaria de Agricultura (SEAPDR). Para saber se está apto a receber o auxílio, o produtor pode consultar o site www.sosestiagem.rs.gov.br com o número de CPF.

O programa SOS Estiagem é focado em famílias residentes em municípios que declararam situação de emergência ou de calamidade pública em razão da estiagem, entre dezembro de 2021 e 31 de março de 2022. A segunda etapa de pagamentos contemplará cerca de 67 mil agricultores familiares que tinham Declaração de Aptidão ao Pronaf (DAP) ativa em 1º de fevereiro de 2022 e renda bruta anual de até R$ 100 mil, devendo ocorrer até o final do ano.

O vice-presidente da Federação dos Trabalhadores na Agricultura (Fetag-RS), Eugênio Zanetti, espera que o cronograma de pagamento seja definido ainda neste mês. "Ninguém mais fala em estiagem, mas a renda dessas famílias, que são as mais vulneráveis, ainda está comprometida", diz.

SAFRA DE INVERNO

Grãos totalizam 5,75 milhões de t

A estimativa do Segundo Levantamento da Safra de Inverno da Emater-RS/Ascar aponta que o Rio Grande do Sul finalizará a safra 2022 de grãos de inverno com um incremento total de 27,5% ante as 4,5 milhões de toneladas colhidas no ano passado. A projeção é que a colheita de aveia branca (grãos), canola, cevada e trigo chegue a 5,75 milhões de toneladas.

Para a aveia branca, a estimativa de safra é de 868,7 mil toneladas, ou seja, 7,31% maior que as 809.592 t obtidas em 2021. No cultivo de canola, o resultado deve ficar em 87,5 mil toneladas, com índice 59,77% superior ao do ano anterior. E no de cevada, o incremento projetado é de 9,29%, totalizando uma colheita de 121,2 mil toneladas, ante as 110.929 t de 2021.

COTAÇÕES

SOJA GRÃO – BOLSA DE CHICAGO
US$ BUSHEL

11/Out/22	Variação	Fechamento
Nov/22	+0,02% ▲	13,76¼
Jan/23	+0,02% ▲	13,88
Mar/23	+0,01% ▲	13,97
Mai/23	+0,01% ▲	14,05¼
Jul/23	+0,01% ▲	14,09
Ago/23	+0,01 ▲	13,96¾
Set/23	+0,0% ▲	13,70¾

BOVINO GORDO EM PE/KG
Semana de 03/out/2022 a 07/out/2022

	Boi	Vaca
Mínimo	R$ 9,00	R$ 7,50
Médio (*)	R$ 9,92	R$ 8,42
Máximo	R$ 11,30	R$ 9,00

(*)Média ponderada obtida entre as praças consultadas
Fonte: Emater

EXPORTAÇÃO

Abiarroz prevê crescimento

O Brasil deve exportar 2 milhões de toneladas de arroz em 2022, segundo previsão apresentada ontem pela Associação Brasileira da Indústria do Arroz (Abiarroz). Se concretizada a previsão, o setor acumulará um crescimento de 73,5% nas remessas do grão ao exterior em relação ao ano passado. A projeção foi divulgada ontem, juntamente com os resultados acumulados pelo setor de janeiro a setembro. No período, as exportações de arroz (base casca) somaram 1,32 milhão de toneladas, quantidade somente 10 mil toneladas menor que o valor estimado para as remessas do ano todo pela Companhia Nacional de Abastecimento (Conab).

Segundo o diretor para Assuntos Internacionais da Associação, Gustavo Trevisan, os principais motivos para o aumento nos embarques brasileiros são as restrições de exportação impostas pela Índia, as catástrofes climáticas no Paquistão e a redução na produção dos Estado Unidos. Somente em setembro, os embarques totalizaram 199,3 mil t, com receita de 63,8 milhões de dólares, com crescimento superior a 50% em relação ao setembro de 2021.

BC Remates
Junto com o Pecuarista
(55) 9 9975.2770
WhatsApp
www.bcremates.com.br
14/OUT SÃO FRANCISCO ASSIS
Sexta-feira - 17h
REMATE GADO GERAL
100 OVINOS
400 RESES
TRANSMISSÃO ON-LINE
BC TNT
bcremates.com.br
19/OUT SÃO VICENTE DO SUL
Quarta-feira - 17h
FEIRA TERNEIROS(AS) e REPRODUTORES

LAVRAS DO SUL
12/OUTUBRO QUARTA | 15h30
62º REMATÃO CONJUNTO
1150 BOVINOS
80 OVINOS
SINDICATO RURAL LAVRAS DO SUL
TRANSMISSÃO: LANCE RURAL
APOIO / VENDAS / INFORMAÇÕES:
PARCERIA RURAL REMATES
(55) 9.9934.8115
(55) 9.9964.7350
(55) 9.9961.5518
(55) 9.9975.5556
LANCES POR TELEFONE (LIGAÇÃO GRATUITA)
0800 055 1020

OPORTUNIDADE
Seja um Consultor de Vendas do Correio do Povo
Faça parte da nossa equipe de Telemarketing
CORREIO DO POVO
Pense independente
Requisitos
Experiência com vendas (mínimo de 8 meses).
Perfil comunicativo. Ensino Médio completo.
Ter vendido assinatura de jornal ou revista será um diferencial.
Benefícios
Vale transporte. Plano de saúde. Regime CLT.
Tabela de comissão de vendas (sem gatilho e sem teto).
Contato:
sferroni@correiodopovo.com.br

Subestação Vale Verde será inaugurada no dia 19

Nova estrutura da Certaja Energia atenderá 5,5 mil cooperados em Rio Pardo, Vale Verde, Passo do Sobrado, General Câmara e Santa Cruz do Sul

JUNIOR CARCEZ / DIVULGAÇÃO / CP

Obra tem potência instalada de 10 MVA e inclui linha de distribuição de 69 kV

A Certaja Energia inaugura, no próximo dia 19, a Subestação Vale Verde, com potência instalada de 10 MVA, e uma linha de distribuição de 69 kV, com 25 quilômetros de extensão. A obra, que teve início em junho de 2021, beneficia diretamente mais de 5,5 mil cooperados de cinco municípios: Vale Verde, Passo do Sobrado, General Câmara, Santa Cruz do Sul e Rio Pardo.

Conforme informações da cooperativa, o investimento total ultrapassa os R$ 26,7 milhões e é o maior de sua história. O vice-presidente da Certaja Energia, Ederson Madruga, ressalta que a obra deve alavancar o desenvolvimento econômico da região. "Com a nova subestação, o sistema oferece uma maior potência disponibilizada, o que possibilita a implantação de novos empreendimentos e a ampliação das atividades já existentes na região", destaca ele.

A Subestação Vale Verde fica na ERS 244, km 42, na localidade de Cerro do Chileno, no município do Vale do Rio Pardo. A linha de distribuição sai da subestação em Venâncio Aires e vai até a nova estrutura. Ao todo, são 84 torres. O gerente de distribuição da cooperativa, Eleandro Luis Marques da Silva, explica que o sistema de 69 kV amplia a qualidade da energia fornecida. "Esta melhora pode ser verificada nos níveis de tensão, na confiabilidade do sistema, na diminuição das interrupções do fornecimento e na redução das perdas elétricas para a cooperativa."

Fundada em 1969, em Taquari, por meio de um programa de eletrificação rural fomentado pelo governo federal, a Certaja Energia tem uma área de atuação que abrange 19 municípios do Rio Grande do Sul e conta com mais de 30 mil cooperados.

RIO GRANDE

Multivacinação neste feriado

A Prefeitura de Rio Grande promove, nesta quarta-feira de feriado, ação de vacinação no Praça Rio Grande Shopping. Na ação, serão oferecidas as doses contra a covid-19, destinadas a crianças a partir dos 3 anos e conforme as indicações na carteira de vacinação. Já a imunização contra a poliomielite será para o público de 1 a 4 anos e haverá ainda a atualização de todas as vacinas de rotina para adolescentes e adultos que estiverem atrasadas.

A equipe da Vigilância ainda aplicará doses contra a gripe para a população acima dos seis meses de idade. Para receber qualquer imunizante, é necessário apresentar documentos de identidade ou certidão de nascimento (crianças), CPF, Cartão SUS e a caderneta de vacinas.

Nos demais dias da semana, haverá intensificação das campanhas contra a poliomielite e de atualização de vacinas de rotina. Nestes casos, no Posto IV (Canalete), a aplicação será das 9h às 17h. Os outros postos vacinam pela manhã e à tarde as crianças de 1 a 4 anos contra a poliomielite e, das 13h30min às 16h30min, o público de dois meses até 14 anos que necessita atualizar cadernetas com outros imunizantes. A quarta dose contra a covid-19 está liberada para toda a população acima dos 25 anos.

HOSPITAL UNIVERSITÁRIO / DIVULGAÇÃO / CP

Programação voltada aos pacientes infantis ocorre ao longo da semana

CANOAS

HU tem atrações para crianças

A semana em comemoração ao Dia das Crianças tem programação diversificada no Hospital Universitário de Canoas. Até sexta-feira, estão previstas atividades lúdicas e distribuição de presentes. Nesta quarta, a partir das 9h30min, ocorre a escalada nas paredes do hospital com super-heróis do Rapel Urban e, na quinta, às 14h, haverá brincadeira de maquiagem artística.

Organizada pela Comissão de Humanização do HU, a Semana das Crianças também arrecada brinquedos e materiais de higiene para presentear os pacientes infantis. Interessados em colaborar com a iniciativa, em parceria com a Secretaria de Segurança Pública e Defesa Civil e a Rapel Urban, podem deixar a doação na caixa no saguão do hospital ou na sede da Defesa.

Para sexta-feira, estão abertas as inscrições do curso rápido de Escultura de Balões, que ocorre a partir das 13h30min, na sala 2040 do HU de Canoas. A atividade será ministrada pelo voluntário Mateus Gomes e tem entrada gratuita para funcionários e comunidade. Interessados devem fazer a doação de um *kit* de higiene pessoal e efetivar a inscrição.

DESBUROCRATIZAÇÃO

Tudo Fácil Empresas chega a oito municípios

Com a implantação em Santa Cruz do Sul e em Estrela, recentemente, o Tudo Fácil Empresas está agora presente em oito municípios do Rio Grande do Sul. O serviço, lançado em Porto Alegre em dezembro de 2021, permite a abertura on-line de empresas, de forma gratuita e em apenas um acesso, com tempo máximo de 10 minutos. O modelo funciona para empresas individuais ou limitadas, de baixo risco ambiental, de incêndio ou sanitário. Na Capital, esse tipo de empreendimento representava no ano passado 70% dos negócios abertos.

Com o objetivo de fomentar o segmento a partir da desburocratização de processos, o Tudo Fácil Empresas foi desenvolvido no âmbito do Conselho Estadual de Desburocratização e Empreendedorismo (Cede), cuja presidência é exercida pela Secretaria de Planejamento, Governança e Gestão (SPGG). Após o lançamento em Porto Alegre, representantes do Estado passaram a apresentar a solução às prefeituras do Interior, que para implantar o Tudo Fácil Empresas precisam apresentar contrapartidas como a organização dos endereços e viabilizar a inscrição municipal automática.

A presidente da Junta Comercial, Industrial e Serviços do Rio Grande do Sul, Lauren de Vargas Momback, destaca que o Tudo Fácil Empresas avança para solucionar dois problemas que o empreendedor tinha no momento de abrir uma empresa: o tempo elevado e o custo. Além de Porto Alegre, Santa Cruz do Sul e Estrela, os serviços já estão disponíveis em Novo Hamburgo, Panambi, Bagé, Erechim, Gravataí e São Borja. Até o final de 2022, a previsão é de que o Tudo Fácil Empresas chegue a mais 40 cidades do Interior.

NOVO HAMBURGO

Cidade integra rede global pela sustentabilidade

Novo Hamburgo é a mais nova cidade a aderir ao Iclei – International Council for Local Environmental Initiatives – Governos Locais pela Sustentabilidade, rede global composta por mais de 2,5 mil governos locais e regionais. Criada em 1990 e presente em mais de 130 países, a entidade congrega especialistas que trabalham juntos para oferecer acesso a conhecimento, parcerias e capacitações para os gestores públicos e equipes. Além de Novo Hamburgo, fazem parte do Iclei no Rio Grande do Sul os municípios de Porto Alegre, Canoas, Santa Maria, São Leopoldo e São Sepé. Pelo mundo, fazem partes capitais como Amsterdã, Copenhague e Tóquio.

A prefeita Fátima Daudt informou que a adesão de Novo Hamburgo é mais uma medida para acelerar o desenvolvimento sustentável, uma vez que a cidade tem diversificado sua cadeia produtiva por meio de ações convergentes para uma economia de baixo carbono. O município tem iniciativa governamental na zona rural, além de atuação para adequar as novas gerações de alunos da rede municipal, jovens talentos e empreendedores à indústria 4.0 e à inovação tecnológica com baixo impacto de poluição.

A Prefeitura de Novo Hamburgo informa que, no âmbito da tecnologia, o município recebeu convite para integrar a Aliança Global de Cidades Inteligentes pelo G-20 e pelo Fórum Econômico Mundial. Além disso, há o programa global Cidade Possível, que trabalha projetos de interesse comum na área de inovação e desenvolvimento sustentável e inclusivo.

DIA DA CRIANÇA

Quarta de eventos na Fronteira

A Feira da Comunidade ocorre hoje, a partir das 13h, no Largo da Estação Férrea de Uruguaiana. O evento é organizado pela Associação de Moradores do Bairro São João, alusivo ao Dia das Crianças. Haverá brechó, mostra de artesanato, praça de alimentação, brincadeiras e atrações artísticas.

Já a Associação Centauro Amigos da Brigada promove a Festa das Crianças dos Bairros, no Centro Esportivo Zona Leste. O evento, com início às 15h, é aberto ao público de até 12 anos do bairro Santo Inácio, incluindo quem é atendido pelos projetos sociais da entidade.

Em Santana do Livramento, o Dia das Crianças será comemorado no Lago do Batuva, com atividades abertas ao público, como apresentações artísticas, brincadeiras e mateada. Em Itaqui, a prefeitura promove festa para as crianças no Parcão, a partir das 15h. Haverá gincanas educativas, pintura facial, brinquedos infláveis e lanches. Participam também o Corpo de Bombeiros, o 1º Regimento de Cavalaria Mecanizado Sá Britto e a Associação Fusca Cross de Itaqui.

Parecer prevê diretrizes ao ensino de computação

Medida direcionada à Educação Básica, em complementação à Base Curricular, deve ser implementada em até 1 ano após a homologação

O Ministério da Educação (MEC) homologou o Parecer CNE/CEB 2/2022, publicado no Diário Oficial da União na última semana (em 3/10), que contém o projeto de Resolução sobre as normas que definem o ensino de computação na Educação Básica de todo o país. Somada à necessidade do uso evidente da tecnologia e inclusão digital de estudantes da Educação Infantil e dos ensinos Fundamental e Médio, a medida indica normas sobre computação na Educação Básica em complemento à Base Nacional Comum Curricular (BNCC). Cabe aos estados, aos municípios e ao Distrito Federal iniciar a implementação dessa diretriz até um ano após a homologação.

Segundo o documento, caberá ao Ministério definir políticas para a formação de docentes, apoio ao desenvolvimento de currículos e de recursos didáticos compatíveis com as competências e habilidades. O órgão ainda será responsável por definir a política de avaliação para esse ensino e o assessoramento aos sistemas e redes para implementação e continuidade do ensino.

A computação permite explorar e vivenciar experiências, sempre movidas pelo lúdico por meio da interação com seus pares. De acordo com o estabelecido pela nova norma de complementação à BNCC, as escolas devem atender a algumas premissas. Uma delas a ser considerada na Educação Infantil é a de criar e testar algoritmos, brincando com objetos do ambiente e com movimentos do corpo de maneira individual ou em grupo. O documento, elaborado pelo Conselho Nacional de Educação (CNE), atende ao artigo 22 da Resolução CNE nº 2/2017, que instituiu e orientou a BNCC.

EDNA CARDOSO / CP MEMÓRIA

Computação permite aos alunos explorar e vivenciar experiências

PLANO ESTADUAL DE EDUCAÇÃO

Relatório aponta que faltam cumprir metas do PEE

A Comissão Especial da Assembleia Legislativa do RS, para tratar de monitoramento e verificação do cumprimento das metas do Plano Estadual de Educação (PEE), aprovou ontem o seu relatório final. O documento, de autoria do deputado Beto Fantinel, aponta que não foi atingida a maior parte dos 56 indicadores criados pelo Inep/MEC para monitorar os planos de educação no país.

Elaborado a partir da análise de dados oficiais, o relatório indica que só sete indicadores foram alcançados (dois, de forma parcial; e três, com possibilidade de serem atingidos até o final do prazo exigido por lei). Quatro deles não foram monitorados, por insuficiência de dados; e 32, cujo prazo não findou, têm alcance improvável, pelo ritmo de desenvolvimento.

Questões como ensinos Infantil e Profissional, turno integral ou valorização dos profissionais de Educação não evoluíram, revelando, segundo a Comissão, grave quadro no setor. O relatório da Comissão, presidida pela deputada Sofia Cavedon, será encaminhado para votação pelo plenário da Casa.

PROPOSTAS

- A Comissão fez 17 recomendações ao Poder Público.
- Uma das propostas é a criação de políticas para enfrentar desigualdades, garantindo equidade no acesso, permanência e percurso escolar.
- Busca ativa articulada, entre Estado e municípios.
- Garantia de investimento em educação pública no RS.

AGENDA DO ENSINO

- **Criança e Natureza:** Durante esse Mês da Criança, a Quinta da Estância, em Viamão, desenvolve programação especial visando aproximar as crianças da natureza e do meio ambiente. A proposta é reduzir o tempo diante de telas de computadores e celulares. Dentre as atividades estão passeio a cavalo e de trator, carrinho de lomba, ordenha e visita ao viveiro. Mais informações: (51) 99544-0611.
- **Sustentabilidade:** Escolas interessadas em se inscrever no Escolas +Verdes, para receberem um biodigestor, têm até 14/10 para encaminhar a documentação. As propostas podem ser enviadas por Consórcios Públicos, na Plataforma+Brasil (bit.ly/3CMfcuh. Detalhes: bit.ly/3eii6xo.
- **Docência:** A universidade Unisc, em Santa Cruz do Sul, inscreve para o curso on-line gratuito "Docência e Práticas escolares no cotidiano da Educação Básica". Será realizado de 18 a 21/10; e professores da Educação Básica podem se inscrever até 14/10, em: bit.ly/3rsZIds.

PUCRS E UPF

Agenda anima o público infantil

O Museu da PUCRS, em Porto Alegre, é uma opção para as crianças no seu dia: hoje. O espaço funciona das 10h às 18h, oferecendo uma programação que inclui o Minuto da Ciência, que abordará "Os poderes de Ádão Negro", sobre o filme do anti-herói dos quadrinhos; a Contação de Histórias – O fantástico mundo dos dinossauros; e a Realidade Aumentada – Mundo dos dinos. Mais informações: e-mail mct@pucrs.br ou telefone (51) 3320-3521.

Já no Interior, a Universidade de Passo Fundo (UPF) oferece diversas atividades, entre elas, "Tardes crianceiras", às 14h de hoje, na Brinquedoteca Universitária, com escolas visitantes. E outro evento aberto é o "Noites crianceiras", no qual o público infantil participará de um programa lúdico, cultural e gratuito no Campus I. Mais dados em: bit.ly/3gGiedC.

APOIO ESCOLAR

Vulnerabilidade social em foco

O Projeto de Lei Complementar (PLP) 108/2022, em tramitação no Senado, prevê normas relativas à responsabilidade social para elaboração, condução e aplicação de políticas públicas. A proposta, do senador Alexandre Silveira (MG), define, para execução em toda a Federação, normas de organização administrativo-federativa voltadas ao desenvolvimento e ao bem-estar.

Para a Educação, define a criação de medidas preventivas e corretivas de desincentivo à evasão escolar, inclusive fornecimento de acompanhamento psicológico; e a distribuição obrigatória de alimentos a crianças em vulnerabilidade econômica, matriculadas na rede pública.

"Se o Brasil foi um dos pioneiros entre economias emergentes a adotar Lei de Responsabilidade Fiscal (LC nº 101/2000), pode aproveitar a grave crise econômica e social para criar legislação de responsabilidade social, incluindo a melhor gestão dos Fundos de Combate à Pobreza federal, estaduais, distrital e municipais", considera o parlamentar.

ESTÁCIO

Professor na era digital em debate

Faculdade Estácio, em Porto Alegre, promoverá o workshop on-line "Educação em Foco". Será no dia 13/10, às 18h30min, com Sabrina Saboya, gerente de ensino da instituição. O tema desse encontro é "Quem somos nós Professores na era digital?". E o objetivo é promover um debate sobre questões que permeiam o dia a dia do professor e oferecer informes capazes de apoiar a prática docente. Inscrições pelo *link*: bit.ly/3MjVHMG.

Editores: Paulo Mendes e Carmelito Bifano
Editora assistente: Anália Köhler

Defensoria Pública do RS alerta para falta de creches às crianças

Núcleo de Defesa da Criança e do Adolescente trabalha para garantir um direito obtido em convenção da ONU e na Constituição

GIULLIA PIAIA

A Declaração Universal dos Direitos Humanos adotada pela Organização das Nações Unidas (ONU), em 1948, iguala todos os seres humanos e reconhece seus direitos como pré-requisitos para a paz, a justiça e a democracia. O caráter universal dos direitos humanos garante que eles valem igualmente para todas as 7,6 bilhões de pessoas que vivem no mundo: isso inclui crianças e adolescentes, não por serem o "futuro", mas por serem seres humanos – hoje.

Crianças têm também alguns direitos humanos adicionais, em vista às suas necessidades específicas de desenvolvimento e proteção. A Convenção sobre os Direitos da Criança da ONU entrou em vigor em 1990 e foi ratificada por 196 países, sendo considerado o instrumento de direitos humanos mais aceito na história universal. A convenção toca em temas diversos, desde o direito ao registro legal após o nascimento, até à proteção de menores infratores, passando pelo acesso à saúde, a proteção contra a violência, direito à liberdade religiosa, à liberdade de expressão, ao acesso à educação e muito mais. E é na garantia destes direitos que trabalha o Núcleo de Defesa da Criança e do Adolescente da Defensoria Pública do RS (DPE/RS). "Temos trabalho em todas essas áreas, mas a nossa maior demanda é especialmente na questão de vagas em escolas, pré-escolas e creches", aponta a defensora pública e dirigente do Núcleo, Andreia Paz Rodrigues. Neste 12 de outubro, Dia da Criança, um sério problema continua atingindo crianças gaúchas e suas famílias: a falta de vagas em creches.

GARANTIAS. A Constituição Federal prevê como dever do Estado a oferta da "educação básica obrigatória e gratuita dos 4 aos 17 anos de idade". E, em decisão recente, o Superior Tribunal Federal (STF) definiu que os municípios devem garantir atendimento em creche e pré-escola às crianças de zero a seis anos de idade. "É uma decisão que teve repercussão geral, ou seja, embora fosse em um processo individual, ela é válida para todos os processos que abarcam o tema em andamento na Justiça, que hoje são em torno de 28 mil", salienta Andreia. Milhares de crianças aguardam por vagas em creches e pré-escolas no Estado.

Em abril de 2022, mais de 5,8 mil crianças de zero a 3 anos esperavam uma vaga em creches de Porto Alegre. Mais de 1,4 mil já

MAURO SCHAEFE

De acordo com a Smed, mais de 5 mil crianças aguardavam vagas em abril em estabelecimentos de educação infantil em Porto Alegre

havíam entrado em contato com a DPE, após esgotar recursos com a Secretaria Municipal de Educação (Smed). Em outubro, pouco mudou. De acordo com a Smed, ainda são 5.253 crianças aguardam vagas. Assim foi o caso de Michele Barrada de Oliveira e de sua filha Liz, de 2 anos. Ela inscreveu a filha na lista de espera por uma vaga no bairro Partenon em outubro do ano passado.

LISTA. Depois de meses de espera na lista da Smed, sem qualquer previsão de quando, e se, a vaga viria, Michele descobriu que a DPE fazia pedidos de vagas em creches junto à prefeitura. Foi atendida pelos defensores no início de setembro. Menos de três semanas depois, Liz já estava frequentando a educação infantil. "Como eu não conseguia creche para ela, tive que largar o serviço para ficar com ela até ter vaga. Agora já estou até dando entrada em um novo serviço", comemora Michele. A vaga de Liz foi conquistada por meio de um acordo extrajudicial entre a DPE e a prefeitura, que prevê a compra de cem vagas na rede de educação infantil privada. Foram feitos dois acordos em 2022, ou seja, duzentas vagas estavam à disposição da DPE, mas o número foi esgotado no fim de setembro, antes que Krisley Fagundes conseguisse matricular a filha Gabriela. "Ela nasceu em junho, em agosto eu já fui atrás da Smed e não havia vagas disponíveis, me colocaram na lista de espera", relata. No mesmo dia, Krisley procurou a DPE, mas teve seu atendimento marcado para o dia 28 de novembro. "Fiquei assustada, porque eu retorno ao trabalho no final de outubro e seria atendida apenas um mês depois", lembra. Mas ela conseguiu o adiantamento do seu encontro com os defensores, que aconteceu em setembro. Agora, Krisley e a DPE aguardam retorno da Smed. "Dependemos de um aditivo. Nós fizemos dois acordos este ano e acabaram essas 200 vagas. Estamos, nesta semana, em tratativas para que a gente consiga assinar esse acordo. Inclusive, eu falei com o procurador do município, para que a gente consiga agilizar isso, mas ainda não temos resposta da Smed", explica Andreia.

MAIS VAGAS. Caso o acordo não seja renovado, a DPE terá que usar das vias judiciais para conseguir mais vagas. "Então, é uma questão que é bem importante, porque a gente consegue resolver com mais rapidez com as famílias, mas depende também da boa vontade do município", frisa a defensora pública. Questionad sobre o aditivo aguardado pel DPE, a Smed respondeu, em not que "já foram assinados dois acor dos extrajudiciais para o atend mento de crianças na etapa d Educação Infantil" e que 20 crianças conseguiram vagas as sim. "Como o atendimento é po família (que pode ter mais de u filho precisando de vaga), o segu do acordo ainda pode ampliar número de alunos atendidos."

A licença-maternidade de Kris ley já terminou e ela usa as féria para cuidar da filha enquanto es pera uma vaga. "Ainda não tenh um respaldo de como vai ficar, que vou fazer", diz, preocupada Além de permitir que as mães vo tem ao trabalho, a educação tam bém traz benefícios. "A criança precisa de espaços lúdicos. El tem que ter brinquedos adequa dos, acesso a livros, e isso vai des de o berçário", instrui a psicope dagoga Jeani Barcellos. Michele mãe de Liz, que está frequentar do a creche desde o dia 23 de se tembro, percebe o bem que o le cal faz à filha. "É melhor para desenvolvimento dela", afirma. economia do País também tem ganhar ao criar vagas er creches. "Muitas mães conse guem empregos e, consequente mente, renda maior para a fam lia. Então, isso traz um desenvo vimento para o país, não só par criança que vai ter seu direito ga rantido", respalda Andreia.

COMO SOLICITAR A AJUDA

O primeiro passo é procurar as creches municipais próximas da sua residência e fazer as inscrições ou procurar a Smed e solicitar a vaga. Caso não existam vagas, procure a Defensoria Pública para o ingresso de ação judicial com pedido para que o município providencie uma vaga em alguma escola municipal ou conveniada próxima de sua residência ou que arque com os custos de uma creche particular. Já leve para o defensor público a negativa da vaga, a certidão de nascimento da criança, o RG/CPF dos pais, comprovante de renda familiar, comprovante de residência, declaração do horário de trabalho dos pais (para pedir turno integral), o nome e endereço da(s) creche(s) municipal(ais) mais próxima(s) de sua casa e também três orçamentos de escolas de educação infantil particulares e que tenham cadastro junto ao município.

"Dentre os três orçamentos, será escolhido o mais barato e o município arcará com as mensalidades", esclarece Andreia. As crianças que ingressaram em escolas privadas por meio do acordo judicial têm o direito de permanecer na mesma escola durante todo o ano, mesmo que surjam vagas em creches municipais.

ESPAÇOS PÚBLICOS

Prefeitura anuncia concessão de parques

A prefeitura anunciou ontem como realizará a concessão de quatro espaços públicos: Parque da Redenção, Praia do Lami, Parque Marinha do Brasil e o Trecho 3 da Orla do Guaíba. São dois editais com previsão para serem lançados apenas em abril de 2023, após consulta pública, iniciada ontem pelo site da prefeitura, realização de duas audiências públicas marcadas para o dia 7 e 11 de novembro na Câmara de Vereadores e análise do Tribunal de Contas do Estado. O tempo de concessão será de 30 anos com prazo de dois anos para implantação das intervenções obrigatórias.

O anúncio das concessões, de dois dos principais parques da cidade, devem ser apenas o começo de uma série de outras parcerias que podem ocorrer ainda nesta gestão. "Estamos trabalhando para transformar Porto Alegre na capital mundial das parcerias", afirmou o prefeito Sebastião Melo durante a apresentação.

Ele fez questão de frisar que estes parques não serão cercados, continuarão públicos e com entradas gratuitas. "Concessão não é privatização, mas o concessionário tem que fazer alguma exploração comercial que possa dar o retorno, essa é a regra do jogo", reiterou.

O lote 1 compreenderá o Parque Farroupilha (Redenção) e o Calçadão do Lami. Para o parque está previsto a construção de um estacionamento subterrâneo com capacidade para 577 carros. Somente para este fim estão previstos R$ 102 milhões. Segundo a secretária Municipal de Parcerias, o estudo realizado pela Fundação Getúlio Vargas diz que obra é viável. Outros R$ 10 milhões seriam investidos na reforma de edifícios e equipamentos, como monumentos, recantos e locais de contemplação, assim como as fontes e espelhos d'água. Também estão previstas quadras de beach tennis e a requalificação esportiva da pista de atletismo, do complexo esportivo Ramiro Souto e do Campo de futebol. O Auditório Araújo Vianna, o Brique e a Feira Orgânica não fazem parte da concessão. As áreas onde hoje funcionam lojas, restaurantes e cafés, assim como o posto desativado será concedido ao concessionário assim que as permissões dos espaços acabarem.

Além desses meios, o vencedor da licitação poderá captar recursos com publicidade e eventos. Para o Lami estão orçados R$ 4 milhões de investimentos obrigatórios, metade para investimentos, , como reforma das calçadas, cobertura nas churrasqueiras e pavimentação e outra metade em manutenção. Para o lote 2 estão previstos R$ 58 milhões em investimentos, a maior parte deles no Marinha do Brasil, e incluirão os serviços de manutenção de áreas verdes, segurança, pessoal, limpeza, materiais, e manutenção civil e predial além da reforma das estruturas já existentes.

Apesar dos cercamentos da Redenção e do Marinha estarem fora de questão o governo admite que isso pode acontecer em outros parques, inclusive já iniciou o debate. O secretário de serviços urbanos, Marcos Felipi Garcia é quem tratou do assunto e deu o exemplo onde isso já acontece em Porto Alegre. "Nós já temos dois parques aqui, o Gabriel Knijnik e o Germânia são um belo exemplo", justificou.

MAURO SCHAEFER

Melo pretende transformar Porto Alegre na capital mundial das parcerias

CONCESSÕES

REDENÇÃO
- Estacionamento subterrâneo - R$ 102 milhões
- Manutenção anual - (R$ 8 mi)
- Investimentos em bem-estar (R$ 2 milhões)
- Reforma dos edifícios e equipamentos
- Nova iluminação.

CALÇADÃO LAMI
- Manutenção e zeladoria.
- Qualificação das praias
- Cobertura das churrasqueiras e quiosques.
- Casinhas de salva-vidas.

MARINHA
- Requalificação dos edifícios e equipamentos.
- Criação de espaço de educação ambiental.
- Manutenção e zeladoria.

ORLA - TRECHO 3
- Manter as atividades esportivas
- Requalificação dos edifícios e equipamentos.
- Criação de espaço de educação ambiental e recepção aos visitantes.
- Manutenção e zeladoria permanente das áreas públicas.

OTÁVIO ROCHA

Prefeitura adia começo da revitalização

Pressionada por permissionários e comerciantes que operam no Viaduto Otávio Rocha e seu entorno, a Prefeitura de Porto Alegre decidiu pelo adiamento da ordem de início das obras de revitalização da estrutura. Inicialmente, o prazo previsto para começar a reforma era o próximo dia 26. A decisão foi confirmada ontem em reunião da Comissão de Educação, Cultura Esporte e Juventude (CECE) da Câmara de Vereadores.

Além da extensão do prazo para desocupação e realocação em espaço mais valorizado, como o Mercado Público, integrantes da Associação Representativa e Cultural dos Comerciantes do Viaduto Otávio Rocha (Arccov) relataram terem sido coagidos a deixar o local e cobraram mais diálogo. Uma nova reunião será realizada na próxima semana. O secretário de Obras e Infraestrutura, André Flores, explica que a obra é complexa e tem recursos garantidos por meio de financiamento, mas garante que a prefeitura vai postergar o começo das obras. "Não assino a ordem de início do contrato para termos mais uma rodada de conversa", afirma.

Por conta do contrato vigente com a empresa que venceu a licitação, Flores destaca que é preciso finalizar o processo de desocupação do viaduto para começar a obra. "Por questões de segurança do trabalho, pelos materiais e tipos de ações que vão ser feitas ali, não podemos ter obras setorizadas", frisa. Flores também destaca a necessidade de atualizar o Termo de Permissão de Uso (TPUs) da maioria dos ocupantes do local. Para o vice-presidente da CECE, vereador Jonas Reis (PT), a prefeitura deve ampliar em 30 dias o prazo concedido para desocupação do local, que se encerra no dia 13, para que os permissionários possam se organizar. "Existe a reivindicação de espaços no Mercado Público, que está vazio nesse momento", observa.

O presidente da Arccov, Adacir José Flores, defende a criação de uma comissão de acompanhamento das obras. "Queremos um lugar decente para trabalhar, que pode ser no Mercado Público", sugere. Secretário adjunto da Administração e Patrimônio, Jorge Hias rebate as acusações de falta de diálogo e garante que desde o final de julho a prefeitura se reúne com os permissionários. Conforme Hias, dos 36 ocupantes, 7 já desocuparam o local voluntariamente e outros 7 devem deixar o viaduto esta semana.

Com prazo de execução de 18 meses a contar da assinatura da ordem de início, o projeto prevê intervenções estruturais e estéticas. Além da recuperação dos elementos construtivos, também estão previstas soluções para as instalações elétricas, telefônicas, sistemas de segurança e iluminação. Conforme a prefeitura, serão efetuadas adequações na rede hidrossanitária, no sistema de drenagem e um processo de impermeabilização. O cirex, revestimento típico do viaduto, será substituído.

ALINA SOUZA

Cartão-postal de Porto Alegre será totalmente recuperado

CADASTRO ÚNICO

Informações só até a sexta-feira

As famílias inseridas no Sistema do Cadastro Único (CadÚnico) há mais de dois anos precisam atualizar as informações até esta sexta-feira, para evitar o bloqueio do Auxílio Brasil. O atendimento ocorre nas unidades descentralizadas. O prazo para evitar o cancelamento do Auxílio Brasil e da Tarifa Social de Energia Elétrica segue até 16 de dezembro. Porto Alegre atendeu mais de 67 mil famílias no Cadastro Único desde julho de 2022. Foram mais de 18 mil atualizações de dados e 19 mil novos cadastros nos mutirões descentralizados e nas unidades de atendimento, além de 30 mil pedidos de consultas ao sistema.

As ações itinerantes em unidades de atendimento e mutirões foram realizadas pela Fundação de Assistência Social e Cidadania (Fase), com o propósito de agilizar o processo de cadastramento e atualizações. As famílias devem levar documentos originais. É importante que o responsável familiar apresente o comprovante residencial, CPF ou Título de Eleitor e, para os demais membros da família, Certidão de Nascimento, Certidão de Casamento, CPF, RG, Carteira de Trabalho ou Título de Eleitor. Se houver crianças, é necessário apresentar a declaração escolar.

CONTEÚDO

Aponte a câmera do seu smartphone para o QR Code ao lado e confira os endereços das unidades descentralizadas em Porto Alegre.

HPS

20 anos de UTI do trauma pediátrico

A UTI do trauma pediátrico do Hospital de Pronto Socorro (HPS) é responsável pelo atendimento de aproximadamente 300 crianças e adolescentes anualmente. Nesta semana, o setor completa 20 anos de trabalho intenso para salvar vidas. Os principais traumas que motivam internações são traumatismo craniano por queda ou acidente automobilístico e queimaduras. São 700 internações pediátricas por ano e 300 em UTI pediátrica. A equipe é multiprofissional, com médicos intensivistas, enfermeiras, técnicos de enfermagem, fisioterapeutas, nutricionistas, psicólogo, assistentes sociais e apoio administrativo.

"O impacto na saúde pública da cidade e Estado é enorme, somos centro de referência pra trauma e queimados pediátricos", afirma a coordenadora médica da UTI e da Pediatria, Luciana Barcellos. No local, 30% dos atendimentos são de pacientes do interior e 20% da Grande Porto Alegre. "O atendimento especializado diminui a mortalidade e morbidade destes pacientes", destaca. A reforma estrutural do setor, concluída em julho deste ano, possibilitou a abertura de sete leitos de enfermaria pediátrica para trauma e manteve oito leitos intensivos. "A reforma e ampliação tornou o espaço mais humanizado e adequado para esse atendimento", diz a diretora do HPS, Tatiana Breyer. As melhorias incluíram climatização e instalação de um leito de isolamento.

Ambulantes acham novos pontos no Centro

Com as obras no Quadrilátero, os camelôs de Porto Alegre encontram outras áreas e preocupam lojas tradicionais

FELIPE FALEIRO

Vendedores ambulantes fazem parte da rotina dos porto-alegrenses, especialmente, os que transitam no Centro Histórico. Por onde quer que se olhe, eles estão lá, exibindo artigos diversos, cada qual buscando convencer a clientela à sua maneira. No entanto, ao ocuparem grande parte das calçadas de algumas das principais vias da área central, atrapalham o trânsito de milhares de pedestres, que precisam a todo momento desviar de seus caminhos.

A presença dos ambulantes irregulares preocupa também entidades empresariais. O presidente da CDL POA, Irio Piva, afirma que este é um problema que precisa ser "enfrentado urgentemente pelos órgãos fiscalizadores e pela gestão pública". "Temos atuado junto aos órgãos competentes, pois este é um problema que afeta todo o comércio formal, que gera empregos e tributos. É muito difícil competir com quem trabalha de forma legal", afirma. Para ele, o tema precisa ser combatido já na origem, com os grandes distribuidores de produtos ilegais.

GUILHERME ALMEIDA

Comércio ilegal se tornou uma rotina na Capital e escapam da fiscalização de órgãos da prefeitura

A prefeitura, por meio da Secretaria Municipal de Desenvolvimento Econômico e Turismo (SMDET), afirma fazer sua parte no intuito de direcionar os ambulantes a outras ocupações. Mas reconhece que, mesmo com as orientações, a maioria dos vendedores buscou outros pontos para permanecer na função, principalmente em ruas próximas à Praça da Alfândega. "Com as obras no Quadrilátero Central, a prefeitura elaborou uma estratégia para remover os ambulantes e oferecer outras oportunidades de trabalho", afirmou a secretaria.

Antes dos trabalhos no entorno, a SMDET afirma ter feito abordagens, cadastrando 250 comerciantes interessados. Desses, parte procurou o POP Center para migrar o comércio para o local, enquanto outros buscaram vagas de emprego no Sine, segundo a Secretaria. Para obter o licenciamento como ambulante, é preciso reunir documentos como formulário de concessão do alvará preenchido, RG, CPF, planta de localização do estabelecimento e laudo técnico de equipamentos, e encaminhar na sede da SMDET (avenida Júlio de Castilhos, 120, Térreo).

O comandante da Guarda Municipal de Porto Alegre, Marcelo do Nascimento Silva, afirma que realiza um trabalho preventivo, ocupando os espaços para que os comerciantes irregulares não se estabeleçam. "Estamos em trabalho constante, monitorando as ruas do Quadrilátero. Orientamos a não exercer a atividade sem autorização, e indicamos onde cada pessoa deve ir", afirma. "Ações rotineiras feitas com apoio das forças de segurança, diariamente têm contribuído no fortalecimento do patrulhamento", afirma o secretário-adjunto da Secretaria Municipal de Segurança (SMSEG), Luis Zottis.

MAURO SCHAEFER

Evento proporcionou diversão e alegria para alunos da rede pública

'PINTANDO O CETE'

Dez horas lúdicas para as crianças

Para comemorar o Dia das Criança, o Centro Estadual de Treinamento Esportivo (Cete), no bairro Menino Deus, na Capital, ofereceu ontem integração, esporte e atividades lúdicas para centenas de alunos da rede pública de ensino. Durante dez horas, a ação "Pintando o Cete", promovida pela Secretaria de Esporte e Lazer, proporcionou muita diversão e alegria aos pequenos. "Foi um evento de muito sucesso. Participaram mais de 1200 crianças ao longo do dia", comentou o diretor do Cete, Nelson Cerqueira.

Foram diversos esportes proporcionados aos pequenos: ginástica, tiro com arco, tênis de mesa, futebol, vôlei, capoeira, slackline, badminton, atletismo, basquete, judô, bocha paralímpica, além de brincadeiras e práticas lúdicas. Quem aproveitou e não parou um segundo foi a menina Mayara Correia, de 10 anos, estudante da Escola Estadual Mané Garrincha, localizada junto ao Centro Esportivo. "Gosto muito de jogar (basquete), foi muito legal", explicou a estudante que diz também ser aplicada nos estudos.

A secretária do Esporte e Lazer do Estado, Letícia Boll Vargas comentou que é "a oportunidade de aproximar o público infantil da valorização do esporte como atividade transformadora e social". Já Cerqueira lembrou que a ideia é manter a atividade no próximo ano. "Estamos o organizando a edição do ano que vem", concluiu.

MORADIA

Programa do MP em prol da habitação

O Ministério Público do Rio Grande do Sul lançou o Programa Moradia – Moradia Adequada, que regulamenta a iniciativa, na sede da instituição, em Porto Alegre. O objetivo do programa é fomentar a atuação das Promotorias de Justiça no que tange às políticas públicas voltadas para habitação de interesse social (direito à moradia adequada). Segundo o procurador-geral de Justiça, Marcelo Dornelles, a iniciativa faz parte de uma ampla diretriz do MP gaúcho, alinhada com o Conselho Nacional do Ministério Público (CNMP), que persegue uma atuação mais resolutiva, especialmente em temas de grande impacto social, como este que é objeto do Programa Moradia.

"O Ministério Público, já há algum tempo, vêm colhendo bons resultados da atuação extrajudicial, preventiva. Em muitos casos, atuamos junto com os demais integrantes do poder público, em rede, contribuindo na solução dos problemas. É o que pretendemos com esse programa lançado hoje", ressalta Dornelles. Na revisão do seu Planejamento Estratégico institucional, que estabeleceu prioridades do MPRS para o período de 2022-2029, em matéria urbanística, foram eleitas como prioritárias as seguintes ações institucionais relacionadas à política habitacional de interesse social: indução de políticas públicas de enfrentamento ao déficit habitacional (proteção à moradia adequada); fomento à viabilidade da moradia de interesse social (com diagnóstico de políticas públicas e de áreas de interesse público); e fomento à atuação em regularização fundiária.

De acordo com o coordenador do Centro de Apoio Operacional da Ordem Urbanística, Maurício Trevisan, existe hoje um déficit em termos de política habitacional de interesse social em todo país, com demanda crescente, potencializada em razão da pandemia da Covid-19, que exige do Ministério Público uma atuação mais pró-ativa. Segundo estimativas do Ministério do Desenvolvimento Regional e do IBGE, o déficit habitacional em 2019 seria em torno de 220 mil situações no RS e mais de 133 mil domicílios em loteamentos ou ocupações irregulares. "Por isso, amparados em dados e no conhecimento especializado do Centro de Apoio, desenvolvemos um programa que irá auxiliar os Promotores de Justiça de todo o Estado nessa área de atuação", explica.

PORTO ALEGRE

Previsão do tempo adia Oktoberfest da Orla

A primeira Oktoberfest do Parque da Orla, em Porto Alegre, foi transferida devido à previsão de instabilidade do tempo. O evento ocorreria no próximo final de semana. Agora, de acordo com a organização, será nos dias 22 e 23 de outubro. "Estamos monitorando a previsão do tempo e houve uma grande mudança do que tínhamos nos últimos dias. Como a chuva poderá atrapalhar o clima da festa, entendemos por bem postergar a Oktoberfest", afirma Vinicius Garcia, diretor de negócios da GAM3 Parks.

A festa seguirá em toda a extensão do trecho 1 com dois palcos para shows e atrações. O primeiro, em um tamanho maior, ficará localizado próximo do 360 Gastrobar e da loja de convivência Alegrow. Já o segundo, próximo ao deck 4 e da Ambereê Drinqueria. O horário da programação segue das 14h às 20h, com entrada gratuita. Entre as cervejarias confirmadas, estão a Alcapone e a Imigração.

Segundo a GAM3 Parks, todos os restaurantes, bares, quiosques e a loja de conveniência da Orla irão participar da ação. Os espaços terão decoração temática e gastronomia típica alemã para o evento.

RICARDO GIUSTI / CP MEMÓRIA

Foram 15.993 ligações no mês de setembro, com 43,4% solicitando atendimentos, totalizando 6.948 chamados

56,6% dos chamados para Samu são fora do contexto

Serviço de Atendimento Móvel de Urgência da Capital recebeu em setembro 2,2 mil ligações por engano, 1.941 interrompidas e 633 trotes

O Serviço de Atendimento Móvel de Urgência (Samu) da Capital recebeu 15.993 ligações no mês de setembro. Dessas, 43,4% se confirmaram atendimentos, totalizando 6.948 chamados. Os outros 56,6% dividiram-se em pedidos de informação fora do contexto de urgência e emergência em saúde (2.961, ou 18,51%); ligações por engano (2.255, ou 14,10%); ligações interrompidas (1.941, ou 12,14%); chamadas repetidas (872, ou 5,45%); trotes (633, ou 3,96%) e fora da área de abrangência do Samu (316, ou 1,98%).

O número total de ligações foi 4,5% menor na comparação com agosto, quando o serviço recebeu 16.756 chamados, dos quais 3.078 por pedidos de informação fora do contexto de urgência e emergência (18,37%), segundo maior motivo dos contatos. De acordo com a coordenadora do Núcleo de Educação Permanente, enfermeira Ana Carolina Stein, nesses casos as pessoas ligam para o 192, mas na verdade querem falar com outros serviços de emergência, como Bombeiros ou Brigada Militar.

"Ao entrar em contato com o serviço, é importante saber que o Samu atende situações de risco de vida", diz Ana Carolina. Para outras informações não relacionadas ao tema, o 192 não deve ser acionado, pois isso pode prejudicar o atendimento de quem precisa. É possível acionar o serviço por aplicativo no celular, denominado Chamar 192, disponível nos sistemas Android ou IOS. Após baixar o App, a pessoa deve fazer um cadastro informando os dados solicitados, que ficarão à disposição para ligações futuras. O aplicativo oferece a opção de escolha caso o chamado seja para outra pessoa.

COMO UTILIZAR O SAMU DE FORMA CORRETA

- Confirme se outra pessoa já não realizou o chamado para o 192;
- Diga ao telefonista o endereço completo, indicando pontos de referência (escolas, cruzamentos, supermercados, igrejas, etc);
- Não desligue a ligação. Você falará com um médico em seguida;
- Diga seu nome e o que está vendo. Responda com calma às perguntas do médico;
- Em caso de acidente de trânsito, indique quantas vítimas há no local e se existe alguém preso no interior do veículo. Siga as orientações do médico enquanto aguarda a chegada do socorro. Peça para outra pessoa sinalizar para a ambulância quando o veículo estiver chegando ao local;
- Qualquer nova informação, ligue novamente para o 192 e relate as mudanças ocorridas.

NÚMEROS DE EMERGÊNCIA:

- Bombeiros - 193
- Brigada Militar - 190
- Defesa Civil - 199
- EPTC - 118
- Fala Porto Alegre - 156
- Polícia Civil - 197
- Polícia Rodoviária Federal - 191
- Polícia Federal - 194
- Samu - 192

COVID-19

Fracassa a vacina nasal da Oxford

Um ensaio clínico preliminar de uma fórmula nasal da vacina anticovid desenvolvida pela Universidade de Oxford em colaboração com o laboratório britânico AstraZeneca fracassou, segundo um comunicado divulgado ontem. A instituição estima que este estudo é o primeiro a ser publicado sobre uma vacina de vetor de adenovírus por spray nasal. Os pesquisadores observaram uma resposta de anticorpos nas mucosas nasais "em uma minoria de participantes", explicou a universidade. A resposta imunológica "sistêmica à vacinação intranasal também foi mais fraca que uma vacinação intramuscular", acrescentou o comunicado. "Este spray nasal não funcionou tão bem quanto esperávamos", comentou Sandy Douglas, professora associada que participou do estudo. A pesquisa utilizou o mesmo vetor adenovírus que é usado para a vacina desenvolvida pela Oxford com a AstraZeneca. "Administrar vacinas pelo nariz e vias aéreas é uma das formas mais promissoras de obter imunidade" e "poderia acabar com infecções leves por Covid e transmissão do vírus de forma mais eficaz do que vacinas injetadas", observou Adam Ritchie, um dos líderes do programa de vacinas da Oxford. O ensaio envolveu trinta pessoas que não haviam sido vacinadas anteriormente.

PORTO ALEGRE

Saúde realiza vacinação no feriado

A Secretaria de Saúde de Porto Alegre manteve a vacinação contra a gripe e a Covid-19 hoje, feriado de 12 de outubro, no Shopping João Pessoa (avenida João Pessoa, 1831) e na Unidade Móvel de Saúde que estará instalada em frente ao Monumento ao Expedicionário, no Parque Harmonia (Redenção), das 9h às 16h.

Haverá aplicação de doses para crianças, adolescentes e adultos, além de vacina contra a poliomielite para menores de cinco anos. A 1ª dose contra Covid-19 estará disponível para crianças de 3 a 11 anos. A segunda dose de Coronavac e de Pfizer será oferecida a crianças vacinadas há 28 dias e oito semanas, respectivamente.

Para receber a 1ª dose, é preciso apresentar documento de identidade do pai, mãe ou responsável legal e da criança. Os pais devem estar presentes no momento da vacinação. Em caso de ausência, a vacinação deverá ser autorizada por um termo de assentimento por escrito, assinado pela pessoa que está acompanhando a criança no momento da vacinação.

A quarta dose estará disponível para pessoas a partir de 27 anos vacinadas há, pelo menos, 4 meses. Pacientes imunocomprometidos a partir de 12 anos devem receber uma dose adicional 2 meses após o esquema primário.

DIA DAS CRIANÇAS

Bebês 'viram' frutas no Hospital Divina

Os papais dos 14 bebês internados na UTI Neonatal do Hospital Divina tiveram ontem uma surpresa muito especial. Os pequenos foram caracterizados de frutinhas para celebrar a "Salada de Frutas" da UTI Neo. A ação faz parte da comemoração do 1º Dia da Criança dos bebês. Foram 60 dias de planejamento e confecção de materiais, roupas e decoração. A atividade envolveu toda equipe multidisciplinar da UTI Neo.

HOSPITAL DIVINA PROVIDÊNCIA / DIVULGAÇÃO / CP

Publicações Legais

anuncie: anuncios@correiodopovo.com.br | ☎ (51) 3216.1615

SOCIEDADE HOTELEIRA ITATIAIA S.A.

CNPJ Nº 92.784.545/0001-54
NIRE Nº 43300005054

CONVOCAÇÃO. Convidamos os Senhores Acionistas a se reunirem em Assembleia Geral Ordinária à realizar-se no dia **21 de outubro de 2022**, **às 10:30 horas**, na sede social da Empresa, sita à Avenida Alberto Bins, nº 514, bairro Centro Histórico, em Porto Alegre/RS, a fim de deliberar sobre a seguinte Ordem do Dia: 1. Tomar as contas dos Administradores, examinar, discutir e votar as Demonstrações Financeiras e Contábeis, relativas ao exercício findo em 31 de dezembro de 2021; 2. Fixar o montante da remuneração da Diretoria; 3. Deliberar sobre a destinação do Resultado do Exercício. 4. Outros assuntos de interesse social. Porto Alegre/RS, 10 de outubro de 2022. Carlos Henrique Coutinho Schmidt - Diretor

MM3 ASSESSORIA ESPORTIVA LTDA.

CNPJ/ME 15.447.292/0001-82 - NIRE 43207147111

EDITAL DE CONVOCAÇÃO PARA REUNIÃO DE SÓCIOS

Ficam convocados os sócios da **MM3 Assessoria Esportiva Ltda.** ("Sociedade") para Reunião de Sócios a realizar-se no dia 24 de outubro de 2022, às 15:00 horas, de forma **exclusivamente digital** sendo facultado aos sócios participar da reunião ora convocada mediante o envio de boletim de voto a distância ou via atuação remota por meio do Microsoft Teams© (que pode ser baixado no endereço *https://www.microsoft.com/pt-br/microsoft-teams/download-app*), mediante a inserção de *login* e senha a serem solicitados pelos sócios (conforme instrução abaixo), para deliberar sobre a seguinte Ordem do Dia: **(a)** destituir do cargo de administradora a Sra. Gabriella Caldeira Cirne; **(b)** eleger o Sr. Manoel Messias Silva Carvalho para o cargo de administrador da Sociedade; e **(c)** alterar e consolidar o texto do Contrato Social da Sociedade para refletir os itens anteriores, sem prejuízo da imediata validade da deliberação consignada em ata, independente de alteração do contrato social, com a devida repercussão no cadastro, nos termos do art. 1.071, II e III, do Código Civil. **Atenção:** O envio de boletim de voto a distância, mandato para representação de sócios na Reunião de Sócios por meio de procuração firmada digitalmente com certificado ICP Brasil, e/ou solicitação do *login* e senha do Microsoft Teams© somente serão apreciados pela Sociedade se recebidos no e-mail david.azulay@dsmaazulay.com.br, com a denominação completa da Sociedade no campo "assunto", até 30 (trinta) minutos antes do horário estabelecido neste instrumento para a realização da Reunião de Sócios.

Porto Alegre, 08 de outubro de 2022. **MANOEL MESSIAS SILVA CARVALHO**

COOPERATIVA DE PRODUÇÃO E MANUTENÇÃO DA HABITAÇÃO DOS METALÚRGICOS DE PORTO ALEGRE, ALVORADA E VIAMÃO LTDA.

CNPJ 11.500.210/0001-65 / NIRE: 43400098674

EDITAL DE CONVOCAÇÃO DE ASSEMBLEIA GERAL EXTRAORDINÁRIA DE RERRATIFICAÇÃO

O presidente em exercício da Cooperativa Hugo Barbosa da Silva em cumprimento das disposições estatutárias e pelos poderes que lhe são conferidos pelo artigo 29 do Estatuto Social, convoca a Assembleia Geral Extraordinária de Rerratificação que se realizará na Sede do Sindicato dos Metalúrgicos, sito à Av. do Forte, número 77, Bairro Cristo Redentor, Porto Alegre/RS, no dia 22 de outubro de 2022, em primeira convocação às 7 (sete) horas com 2/3 dos associados, em segunda convocação às 8 (oito) horas com 50% e em terceira e última convocação às 9 (nove) horas com presença de 1/3 dos associados para retificar erro no horário das chamadas originais e ratificarem os atos e deliberações da Assembleia Geral Ordinária ocorrida em 13 de agosto de 2022 com a seguinte ordem do dia:

1. Prestação de contas dos exercícios dos anos de 2019, 2020 e 2021 e parecer do Conselho Fiscal.
2. Eleição e posse do Coordenador Administrativo, Secretário – Geral, Tesoureiro, Conselho Administrativo (4 membros, sendo 2 titulares e 2 suplentes), Conselho Fiscal (6 membros, sendo 3 titulares e 3 suplentes).

Notas: Para efeito de verificação de quórum, considera-se o número de 15 associados nesta data.

Porto Alegre dia 12 de outubro de 2022.

HUGO BARBOSA DA SILVA - Coordenador Administrativo

Lavagem de dinheiro em postos de combustível

Na operação Benzina, deflagrada em 13 cidades gaúchas, 12 pessoas foram presas, além da apreensão de drogas e armas

A Polícia Civil suspeita que ao menos 11 postos de combustível com lojas de conveniência e quatro lojas de venda de telefones celulares vêm sendo utilizados para a lavagem de dinheiro por parte de uma célula da facção criminosa originada no bairro Bom Jesus, em Porto Alegre. Ontem, a Delegacia de Repressão aos Crimes de Lavagem de Dinheiro (DRLD), da Divisão Estadual de Combate à Corrupção e Lavagem de Dinheiro (DCCOR) do Departamento Estadual de Investigações Criminais (Deic), sob comando do delegado Marcus Viafore, deflagrou a operação Benzina em 13 cidades gaúchas. Houve 12 prisões, e documentos, drogas e armas foram apreendidos.

A investigação do esquema está sendo conduzida há dois anos. "Alguns desses postos já temos fortes suspeitas de que eles realmente faziam esse processo de lavagem de capitais, e outros temos de aprimorar provas", observou Viafore. "A importância deste foco da operação é principalmente a descapitalização da organização criminosa", complementou o diretor do Deic, delegado Sander Cajal.

Em Porto Alegre, os agentes identificaram sete postos de combustíveis, cujos preços cobrados estavam abaixo dos praticados pelo mercado. "Pelo que nós verificamos, uma boa parte deles são de uma bandeira só, mas a gente não tem elementos seguros para afirmar que alguma distribuidora tenha envolvimento com o esquema", frisou.

"As apreensões vão ser analisadas para firmar o convencimento do indiciamento", eton Viafore, indicando o recolhimento de contratos, matrículas e documentação de empresas na ação, inclusive de escritórios de contabilidade que atendiam as empresas da facção. "Todo esse material apreendido vai ser analisado pela equipe de investigação."

Houve o cumprimento de 86 mandados de busca e apreensão e outros nove de prisão temporária na Capital, Eldorado do Sul, Viamão, Alvorada, Frederico Westphalen, Venâncio Aires, Campo Bom, Sapucaia do Sul, Gravataí, Novo Hamburgo, Xangri-Lá, Tramandaí e Canoas. Mais de 470 agentes foram mobilizados. Na ação foram executadas também medidas constritivas de sequestro/indisponibilidade de bens móveis e imóveis, bloqueio de contas de 41 pessoas físicas e jurídicas, bem como afastamentos de sigilos fiscais e bancários de empresas e suspeitos envolvidos. O congelamento, que inclui 29 veículos, como um Porsche e uma Ferrari, e 14 imóveis, chega a R$ 18 milhões.

POLÍCIA CIVIL / DIVULGAÇÃO / CP

Policiais recolheram documentação, inclusive em escritórios de contabilidade

O trabalho investigativo apontou que em um dos postos de combustível, por exemplo, mais de 50% do faturamento de três meses foi em dinheiro em espécie, o que foi considerado como não compatível com a atividade normal nesse ramo.

A administração dos negócios era feita por gerentes da facção criminosa que estivessem em liberdade ou por familiares e laranjas, principalmente no caso daqueles que estivessem presos. Um dos gerentes tinha negócios com um suposto empresário, também suspeito do branqueamento de capital e já indiciado por crime de homicídio, o qual atuava em diversos ramos econômicos, dentre eles comercialização de aparelhos eletrônicos e administração de imóveis para terceiros. O suspeito é possuidor de um patrimônio que inclui barco, carros importados e imóveis de luxo, em nome de outras pessoas.

No curso das investigações, um dos gerentes da facção foi assassinado e, após sua morte, de maneira fraudulenta, um de seus postos de gasolina foi transferido a outro, vinculado à mesma facção, com o objetivo de não interromper a continuidade da estrutura empresarial destinada à lavagem de dinheiro. O dinheiro lavado, misturando valores lícitos e ilícitos, era empregado no tráfico de drogas, compra e venda de armas de fogo, extorsão, roubo e receptação.

De acordo com a Polícia Civil, a facção investigada é aliada à organização criminosa da região do Vale do Rio dos Sinos no conflito contra um terceiro grupo, o que tem ocasionado diversos homicídios no Estado.

OPERAÇÃO BC LAUNDRY

Ativos e patrimônio resultantes do narcotráfico

A Polícia Federal (PF) de Santa Catarina desencadeou na manhã desta segunda-feira a operação BC Laundry com o objetivo de recuperar ativos e patrimônio que são frutos de lavagem de dinheiro resultante do tráfico internacional de drogas em três estados brasileiros. A ação teve início através de uma investigação da operação Alba Virus, que começou em agosto de 2019 contra uma organização criminosa que enviava cocaína ao exterior por meio dos portos de Santos, em São Paulo; de Paranaguá, no Paraná; e de Navegantes, em Santa Catarina.

Houve o cumprimento de ordens judiciais de sequestro de uma lancha, oito veículos de luxo e 41 caminhões, além de dez imóveis localizados em São Paulo e 19 imóveis em Santa Catarina, sendo esses todos em Balneário Camboriú. O patrimônio total sequestrado na operação é estimado em cerca de R$ 150 milhões. A Polícia Militar catarinense prestou apoio na execução de seis mandados de busca e apreensão e de quatro mandados de prisão preventiva.

Os líderes da organização criminosa, que se encontravam foragidos desde a deflagração da operação Alba Virus, teriam estruturado um grupo com o fim específico de ocultação do patrimônio e lavagem de dinheiro resultante do narcotráfico. Eles abriram empresas de transporte sem atividade efetiva, adquirindo ainda vasto patrimônio de alto valor no Litoral Norte de SC.

Além das lideranças, os alvos nesta terça-feira foram um casal de corretores imobiliários, que intermediava a maioria das aquisições de imóveis da organização e também gerenciava a administração desses bens. Os investigados responderão pelo crime de lavagem de dinheiro e de organização criminosa, cujas penas somadas podem chegar a 18 anos de prisão.

CAXIAS, NONOAI E CACHOEIRINHA

Prisão de traficantes e apreensão de drogas

Três traficantes foram presos com cerca de 36 tijolos de maconha e 509 porções de cocaína pelo 4º Batalhão de Polícia de Choque (4º BPChq) na segunda-feira em Caxias do Sul. A ação ocorreu na rua Atílio Andreazza, no bairro Sagrada Família. Um Fiat Siena foi abordado pelos policiais militares. Os suspeitos que estavam no carro indicaram então dois endereços onde armazenavam drogas, o que acabou sendo confirmado. O trio já tem antecedentes criminais.

Além dos entorpecentes, a tropa do 4º BPChq recolheu quatro pacotes de zip lock, seis balanças de precisão, quatro telefones celulares, uma faca, uma mochila e R$ 229,00 em dinheiro, além do veículo.

No município de Nonoai, a Brigada Militar prendeu um traficante com 124 quilos de maconha. O flagrante ocorreu na noite de segunda-feira na ERS 406. A BM recebeu informações da Polícia Civil de Santa Catarina de que um Ford Ka estava se aproximando do município com a droga. Os policiais militares se posicionaram então de forma estratégica na rodovia e efetuaram a abordagem do veículo, que já vinha sendo acompanhado pelos policiais civis catarinenses. Durante as buscas no veículo, o carregamento com 150 tabletes do entorpecente foi então localizado. O condutor do carro, de 29 anos, foi detido. Ele estava inclusive com mandado de prisão em aberto no Rio Grande do Sul. Por sua vez, o carro constava como furtado. A ocorrência foi registrada na Polícia Civil em Erechim.

Já em Cachoeirinha, o efetivo do 26º BPM deteve três traficantes na Vila Canarinho. Houve a apreensão de 175 pinos de cocaína, 85 porções de maconha e 42 pedras de crack, bem como a quantia de R$ 2,3 mil em dinheiro e material utilizado para embalagem da droga.

BRIGADA MILITAR / DIVULGAÇÃO / CP

Duas pistolas 9 mm, uma pistola calibre 380 e munições foram apreendidas

RIO GRANDE

Confronto com a BM resulta em um criminoso morto

Um confronto resultou em um morto na segunda-feira na cidade de Rio Grande. O efetivo do 5º Batalhão de Polícia de Choque (5º BPChq) da Brigada Militar realizava o patrulhamento e recebeu informações sobre indivíduos que haviam chegado recentemente ao município e estariam envolvidos no cometimento de crimes. Ao chegarem no local indicado na denúncia, no bairro Castelo Branco, os policiais militares foram recebidos a tiros por dois suspeitos. No revide, um dos criminosos foi baleado e morto.

Houve a apreensão de duas pistolas calibres 9 milímetros, três carregadores e mais 109 munições, além de uma pistola calibre 380 com um carregador e 38 munições. Porções de cocaína, maconha e crack, totalizando 155 gramas, bem como uma capa de colete balístico e duas placas, também foram recolhidas. Quatro pessoas foram presas no total.

Em outra ação em Rio Grande, o efetivo da Força Tática do 6º BPM prendeu cinco indivíduos no bairro Junção. Em um veículo, os policiais militares localizaram três pistolas calibre 9 milímetros com 77 munições, três telefones celulares e uma touca ninja. Um dos detidos encontrava-se foragido do sistema prisional. Todos eles tinham antecedentes criminais. Já o carro estava em situação de roubo e trafegava com placas clonadas.

Arte&Agenda

Editor: **Luiz Gonzaga Lopes** | lgferreira@correiodopovo.com.br Editores assistentes: **Adriana Androvandi e Marcos Santuario** | **E-mail** | cultura@correiodopovo.com.br

De concerto a peça para as crianças

Orquestra da Ulbra faz concerto e espetáculo de terror ocorre no Arena na data dos pequenos

EDUARDO SEIDL / DIVULGAÇÃO / CP

Orquestra de Câmara da Ulbra regida por Tiago Flores apresenta canções de filmes e games no Araújo Vianna

Em comemoração ao Dia das Crianças, a Orquestra de Câmara da Ulbra promove um espetáculo nesta quarta-feira, dia 12, às 17h, no Auditório Araújo Vianna (Osvaldo Aranha, 685, Parque Farroupilha, em Porto Alegre). Os ingressos podem ser adquiridos no site da Sympla.

O concerto, que é sob a regência do maestro Tiago Flores, promete encantar as crianças e os adultos, com músicas de filmes que marcaram gerações como Rei Leão, Bela e a Fera, Alladin, Encanto, Harry Potter, Frozen, Shrek, Mogli; além de games como Mario Bross, Top Gear, Cuphead Green Hill Zone, Sonic The Hedgehog e Civilization IV.

Neste espetáculo, a Orquestra da Ulbra estará em formação sinfônica e contará com a participação do grupo Vocal TAKT e de diversos solistas, como Hique Gomez, Laura Dalmás, Elisa Machado, Roger Scarton, Andressa Behenck e Eduardo Alves. No palco, ainda haverá ballet Dullius Dance e um grande telão com projeção de imagens e outras surpresas para as crianças. O escritor e ilustrador Cadu dos Livros estará autografando suas obras e interagindo com as crianças.

O espetáculo "Fantasmagórico – Um show do além", de Antonio Carlos Falcão, inspirado em "O nome da fera" de Celso Gutfreind, tem sessões hoje e sábado, 20h, e domingo, 16h, no Teatro de Arena (Altos da Borges de Medeiros, 835). Em um porão assombrado, uma banda realiza um show em homenagem ao Bicho Papão. A banda é composta por Fantaslino - fantasma cantor (Antônio Carlos Falcão), Trapento - zumbi violonista e cantor (Rafa Rodrigues), Cavernoso - caveira baixista (Brenno Di Napoli), Almário - alma penada clarinetista (Adolfo Almeida Jr.) e Baqueta - assombração percussionista (Fernando Sessé). O show é comandado por Fantaslino e Trapento. Todos esperam pelo Bicho Papão, que não aparece. Eles desconfiam que o convite não tenha sido entregue, mas não perdem a esperança e seguem o show, em algum momento Fantaslino vê um fantasma que só eles enxergam e o público não. Ingressos podem ser adquiridos na Sympla.

Em comemoração ao Dia das Crianças, o Centro Histórico-Cultural Santa Casa (Independência, 75) promove, nesta quarta-feira, uma programação gratuita para a criançada invadir os seus espaços. Entre 14h e 18h, a 2ª edição da Invasão das Crianças no CHC terá atividades e oficinas, que irão transformar as crianças em pequenos artistas.

Com todos os espaços preparados para receber os pequenos artistas e seus familiares, o objetivo é oportunizar o protagonismo dos pequenos em toda a jornada criativa. Ao todo, serão oito atividades para despertar a criatividade e a imaginação, promovendo uma verdadeira imersão cultural e artística, que inclui oficinas como modelagem em massinha, criação de máscaras teatrais, oficina de dança e circo, pintura, visita ao museu e muito mais.

E enquanto os pequenos se soltam, os pais e acompanhantes também poderão aproveitar para visitar as exposições ou o Museu Joaquim Francisco do Livramento, além de participar das atividades com os pequenos. A programação completa e os horários de cada oficina estão disponíveis pelo site da instituição: www.chcsantacasa.org.br

SHOPPING

Universo da Imaginação

Quem for ao Praia de Belas Shopping (Praia de Belas, 1181) terá um local especial para se divertir: o "Play-Doh – Universo da Imaginação", no 2º Piso. O evento proporcionará experiências pelo circuito com a marca Play-Doh, conhecida pelos brinquedos de massa de modelar. Nele, as crianças e suas famílias poderão aproveitar espaço com cores, sons, formas e texturas, para liberarem a criatividade. A estrutura é dividida em oito estações: Entrada pelo arco-íris, Planeta fofo, Passeio de fantasia, No fundo do mar, Labirinto de macarrão, Mundo doce, Foto com Doh-Doh e Animassinha. Segue até o dia 20 de novembro.

PEQUENOS

Arenas temáticas

O Bourbon Shopping Ipiranga e Bourbon Country estão recebendo arenas temáticas em outubro. As arenas Atari 50 anos e Masha e o Urso têm entrada gratuita e seguem até dias 21 e 24 de outubro, respectivamente. No Bourbon Ipiranga (Ipiranga, 5200), a Atari 50 anos tem área de 100m², com circuito ambientado no videogame dos anos 80, com sofás, pôsteres e bancos típicos da época. O espaço conta com fliperamas e exposição de consoles. No Country (Tulio de Rose, 80), "Masha e o Urso" apresenta circuito de jogos e passatempos inspirados na série de animação de 2009, que desde então se tornou um clássico.

Um universo de novas histórias.
Bella+ Viva seu universo

EDUARDO CONILL
conill@correiodopovo.com.br

UNITED AIRLINES BRASIL / DIVULGAÇÃO / CP

Em evento dos 30 anos da United Airlines no Brasil, Geraldo Lopes (2ª da esquerda para a direita), com diretores da companhia aérea dos Estados Unidos: Marcel Fuchs, Doreen Burse, Jacqueline Conrado e Alex Savic

NATÁLIA MARTINS / DIVULGAÇÃO / CP

Antônio Martinez Conceição e os avós Carlos Julio Garcia Martinez e Graziela Dal Molin

NATÁLIA MARTINS / DIVULGAÇÃO / CP

Antônio e os pais Camila Dal Molin Martinez e César Conceição

HORÓSCOPO

MAX KLIM | www.maxklim.com

ÁRIES - Uma determinação mais racional trará equilíbrio na lida financeira. Satisfação com íntimo.

TOURO - Mesmo sendo feriado, se mostrará mais atento com as finanças. Sentimentos sob controle.

GÊMEOS - Evite compromissos de valor muito alto e procure o apoio de pessoa experiente. Harmonia.

CÂNCER - Importante apoio de amigo afetará seu trato com dinheiro. Sensibilidade intensa.

LEÃO - Em dia de cuidado com gastos, você terá vantagens que interferirão positivamente na rotina.

VIRGEM - Vantagem de ordem material, desde que evite novos gastos. Iniciativas favorecidas.

LIBRA - Evite gastos ou dívidas adiáveis. Atente aos detalhes de suas obrigações íntimas.

ESCORPIÃO - Novas oportunidades serão marcadas por soluções para problemas com dinheiro.

SAGITÁRIO - Novidades virão de influência de pessoa que lhe prestará favores desinteressadamente.

CAPRICÓRNIO - Nas finanças você deve se conter nos novos gastos. Emotividade e apego ao passado.

AQUÁRIO - Despreocupação com dinheiro e ganhos, mas procure se mostrar mais contido nos gastos.

PEIXES - Dúvidas e questionamentos sobre sua forma de gastar o próprio dinheiro. Inquietação.

Grupo The Darma Lóvers celebra seus 25 anos

Para comemorar a data serão realizados shows hoje e amanhã no Ocidente Bar e a produção de um documentário está em curso

Um show de Os the Darma Lóvers é sempre um acontecimento, porque reúne pessoas que amam o trabalho de seus integrantes e se identificam com as escolhas e os caminhos trilhados pelo grupo e a energia que dele emana. Com sete álbuns lançados no Brasil, França e Japão, levando sua mistura única aos palcos pelo mundo afora, o grupo completa 25 anos. Para celebrar a data, serão realizados dois shows, um hoje e outro amanhã, às 21h, no Ocidente Bar (Osvaldo Aranha, 960), Porto Alegre.

Os the Darma Lóvers surgiram do encontro de Nenung e Irinia com o grande mestre de meditação S.Em. Chagdud Rinpoche. Com o passar do tempo Nenung passou a escrever canções sobre suas experiências no caminho da meditação, sempre com olhar sensível, traduzindo poeticamente os desafios da vida. Brincando de cantar juntos, os dois descobrem a sintonia mágica e única de suas vozes tramadas e assim surge a banda, trazendo em si leveza, profundidade e delicadeza nas canções. Somada à sua estética leve e alegre, cruzando toques de psicodelia com a simplicidade acústica, a banda foi ganhando reconhecimento.

PEDRO ROCHA / DIVULGAÇÃO / CP

Nenung e Irinia formam os The Darma Lóvers

Nestes shows, que serão gravados para integrar o documentário "KeepGoing", estão canções essenciais que contam cada período da trajetória da banda, entre elas Peixes, Diamante, Bróder Anjo, Sr. da Dança, Simplesmente, entre outras. Participam os músicos que estiveram integrados - criativa e afetivamente - ao processo de criação dos DLs: o guitarrista Jimi Joe e o tecladista André Vicente da Silva.

DOCUMENTÁRIO. Tendo a impermanência como a sua musa, Os the Darma Lóvers decidiram aproveitar esse momento para contar a sua história, registrando ao vivo essas duas apresentações na casa que viu as suas várias etapas de transformação, o tradicional Bar Ocidente. Com direção de Theo Tajes, o documentário "KeepGoing" vai apresentar a trajetória da banda, contando com depoimentos de pessoas que fizeram parte dela e conhecendo seu processo criativo.

FERIADO

Para celebrar o Dia das Crianças na rua

Nesta quarta, duas atrações nos bairros Farroupilha e Cidade Baixa vão celebrar o Dia das Crianças na rua. O Meme Estação Cultural celebra a data com nova edição do projeto Rua da Criança, organizado desde 2010, a partir das 10h, com piquenique no Parque da Redenção, em local próximo ao Chafariz Central. O grupo de artistas da casa confraternizará com amigos e público infantil que frequenta as oficinas de teatro e dança em companhia dos pais. Haverá brincadeira de tecido acrobático e papo com a idealizadora do projeto Gioco Estúdio de Brinquedos. Às 12h, o Rua da Criança se desloca para a sede do Meme (Lopo Gonçalves, 176, Cidade Baixa). Das 14h às 17h, acontece a Oficina Infantil – Desenho e Criação de Bonecos, ministrada por Lu Mello (Gioco Estúdio de Brinquedos) para crianças a partir de sete anos. Os pequenos experimentarão criar seus próprios brinquedos por desenho, pintura em papel e tecido, e jogos narrativos com livros infantis. Mais pelos fones (51) 98257-0024 e (51) 99649-8894.

ALINE ERINGER / DIVULGAÇÃO / CP

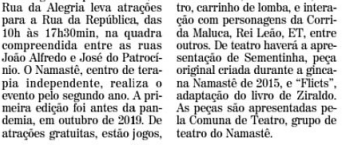

Rua da Criança do Meme celebra a data com atividades lúdicas e oficinas

À algumas quadras dali, o Rua da Alegria leva atrações para a Rua da República, das 10h às 17h30min, na quadra compreendida entre as ruas João Alfredo e José do Patrocínio. O Namastê, centro de terapia independente, realiza o evento pelo segundo ano. A primeira edição foi antes da pandemia, em outubro de 2019. De atrações gratuitas, estão jogos, roda gigante de madeira, futebol de sabão, brincadeiras, teatro, carrinho de lomba, e interação com personagens da Corrida Maluca, Rei Leão, ET, entre outros. De teatro haverá a apresentação de Sementinha, peça original criada durante a gincana Namastê de 2015, e "Flicts", adaptação do livro de Ziraldo. As peças são apresentadas pela Comuna de Teatro, grupo de teatro do Namastê.

FILMES

PRÉ-ESTREIA

CAÇA IMPLACÁVEL
De Brian Goodman (EUA). Com Gerard Butler. Will está levando sua ex-esposa, Lisa, para a casa dos pais dela em uma pequena cidade. Quando param o carro em um posto de gasolina, ela desaparece. Decidido a encontrar Lisa, Will começa uma corrida contra o tempo para achá-la. Suspense. 14 anos.
DUBLADO - UCI Canoas 4 (17h40).
LEGENDADO - Cinemark Barra 2 (19h45), Espaço Bourbon Country 1 (20h), UCI Canoas 1 (21h45).

HALLOWEEN ENDS
De David Gordon Green (EUA). Com Jamie Lee Curtis, Andi Matichak, Will Patton. Último filme da franquia Halloween. Após um período de paz, Laurie voltará para combater o mal de uma vez por todas. Suspense, terror.
DUBLADO - Cinesystem São Leopoldo 2 (16h30 - 21h30), Cinépolis João Pessoa 1 (13h15 - 15h45 - 18h15 - 20h45), Cineflix Total 2 (19h), Cinemark Canoas 1 (18h10 - 20h30), Cinemark Canoas 3 (14h15 - 16h45 - 19h15 - 21h35), Cinemark Ipiranga 2 (13h10 - 15h35 - 18h - 20h30), Cinemark Ipiranga 4 (19h15 - 21h35), Cinemark Wallig 2 (17h - 22h), GNC Praia de Belas 1 (19h), GNC Praia de Belas 5 (16h30), GNC Iguatemi 4 (18h40), GNC Iguatemi 6 (16h40), UCI Canoas 2 (14h50 - 17h15 - 19h40 - 22h05).
LEGENDADO - Cinesystem São Leopoldo 2 (19h), Cinemark Barra 4 DBOX (14h - 16h30 - 19h - 21h45), Cinemark Barra 8 (20h30), Cinemark Wallig 8 IMAX (13h40 - 16h10 - 18h30 - 20h50), Espaço Bourbon Country 3 (19h10), GNC Praia de Belas 1 (21h15), GNC Iguatemi 4 (21h), UCI Canoas 3 (21h30).

ESTREIA

AMSTERDAM
De David O. Russell (EUA). Com Christian Bale, Margot Robbie, John David Washington. Em Amsterdam, nos anos 30, três amigos testemunham um assassinato, tornam-se suspeitos e investigam o caso para se protegerem. Drama.
DUBLADO - Cinemark Wallig 1 (18h20), GNC Praia de Belas 4 (13h20 - 18h40), GNC Iguatemi 2 (13h30 - 18h50), UCI Canoas 5 (13h10 - 15h55).
LEGENDADO - Cinemark Barra 6 (15h - 18h - 21h), Cinemark Wallig 1 (21h20), Espaço Bourbon Country 5 (15h40 - 20h), GNC Praia de Belas 4 (16h - 21h20), GNC Moinhos 2 (13h40 - 16h15 - 18h50 - 21h30), GNC Iguatemi 2 (16h10 - 21h30), UCI Canoas 5 (18h40 - 21h25).

AS AVENTURAS DE TADEO E A TÁBUA DE ESMERALDA
De Enrique Gato (Espanha). Depois que Tad acidentalmente desencadeia uma maldição, ele parte em uma missão para revertê-la. Animação.
DUBLADO - Cinemark Barra 3 (13h10 - 15h15 - 17h20 - 19h25), Cinemark Canoas 4 (17h30), Cinemark Canoas 7 (13h - 15h05), Cinemark Ipiranga 4 (12h50 - 15h - 17h10), Cinemark Wallig 3 (13h - 15h10 - 17h15), Cineflix Total 5 (14h - 16h - 18h), Cinesystem São Leopoldo 3 (14h), Cinesystem São Leopoldo 4 (15h - 17h - 19h), Cinépolis João Pessoa 3 (13h30 - 15h30 - 17h30), Espaço Bourbon Country 3 (14h - 15h40 - 17h30), GNC Praia de Belas 3 (13h30 - 15h30 - 17h30 - 19h30), GNC Moinhos 3 (13h30 - 15h30 - 17h30), GNC Iguatemi 4 (14h10 - 16h20), UCI Canoas 3 (13h15 - 15h30 - 17h30 -19h30).

LAVRA
De Lucas Bambozzi (Brasil). Uma personagem ficcional interage com personagens e situações reais. O longa aborda os impactos da mineração na paisagem de Minas Gerais. Documentário.
NACIONAL - CineBancários (17h).

MAIS QUE AMIGOS
De Nicholas Stoller (EUA). Um curador de um museu de Nova York é contratado para escrever uma comédia romântica sobre um casal gay. Ao longo do caminho, ele conhece um advogado machista. Comédia.
LEGENDADO - Cinemark Barra 1 (14h20 - 17h - 20h), Cinesystem São Leopoldo 1 (16h15 - 21h), Espaço Bourbon Country 2 (16h20 - 18h40 - 21h), GNC Praia de Belas 5 (14h - 19h15 - 21h50), GNC Moinhos 3 (19h30 - 21h45), GNC Iguatemi 6 (14h20 - 19h - 21h15).

MORTE, MORTE, MORTE
De Halina Reijn (EUA). Um grupo de jovens ricos planejam uma festa no meio do nada e o que parecia ser apenas um jogo de festa se torna em algo mortal. Terror.
DUBLADO - Cinemark Canoas 7 (17h15 - 19h30 - 21h55), Cinemark Ipiranga 3 (15h25 - 19h50 - 22h10), Cinemark Wallig 3 (19h20 - 21h40), Cineflix Total 2 (21h30), Cineflix Total 5 (20h), Cinépolis João Pessoa 4 (19h30), Cinesystem São Leopoldo 5 (17h40 - 21h35), Espaço Bourbon Country 7 (14h10 - 18h30), GNC Praia de Belas 6 (13h45), GNC Iguatemi 3 (15h10 - 17h10).
LEGENDADO - Cinesystem São Leopoldo 5 (19h35), Espaço Bourbon Country 7 (16h20 - 20h40), GNC Praia de Belas 6 (17h45 - 21h45), GNC Iguatemi 3 (19h10), UCI Canoas 1 (15h20 - 17h35 - 19h40).

O RIO DE JANEIRO DE HO CHI MINH
De Claudia Mattos (Brasil). O neto de um marinheiro sobrevivente da Rebelião Chibata tenta transformar em documentário a história que ouviu de seu avô. Na década de 1910, o velho era amigo de Ho Chi Minh, trouxe o futuro líder vietnamita para o Rio de Janeiro.
NACIONAL - CineBancários (15h - 19h).

O SANTO DE TODOS - CLARET
De Pablo Moreno (Espanha). Em 1930, o escritor e intelectual Azorín descobriu um embuste que havia sido propagado por quase 60 anos: a vida e obra do Arcebispo espanhol Antonio Maria Claret, fundador dos Missionários Claretianos, havia sido adulterada. Drama.
DUBLADO - Cinemark Wallig 1 (13h10).

OS SUBURBANOS
De Luciano Sabino (Brasil). Com Rodrigo Sant'anna, Babu Santana, Carla Cristina Carcoso. Jefinho sonha em se tornar um cantor famoso e, mas se mete em encrenca. Comédia.
NACIONAL - Cinemark Canoas 4 (19h45 - 21h50), Cinemark Ipiranga 6 (13h30), Cineflix Total 3 (14h40), Cineflix Total 4 (19h40), Cinesystem São Leopoldo 3 (15h50 - 19h40), Espaço Bourbon Country 5 (14h - 18h10), GNC Praia de Belas 6 (15h45 - 19h45), GNC Iguatemi 3 (13h10 - 21h10), UCI Canoas 7 (15h40 - 17h35).

EM CARTAZ

ACAMPAMENTO INTERGALÁCTICO
NACIONAL - Cinemark Canoas 4 (15h20), Cinemark Wallig 4 (15h50).

A QUEDA
De Scott Mann (Reino Unido). Alpinista aceita desafio.
DUBLADO - Cinemark Canoas 4 (12h50), Cineflix Total 4 (21h40), Cinesystem São Leopoldo 4 (21h15).
LEGENDADO - Espaço Bourbon Country 4 (14h).

AMIRA
De Mohamed Diab (Egito). Drama.
LEGENDADO - Sala Eduardo Hirtz CCMQ (15h15).

A MULHER REI
De Gina Prince-Bythewood (EUA). Com Viola Davis. Ação.
DUBLADO - Cinemark Canoas 5 (14h - 17h - 20h), Cinemark Wallig 4 (18h - 21h), Cineflix Total 3 (16h40 - 22h), Cinépolis João Pessoa 2 (15h - 17h45 - 20h30), Cinesystem São Leopoldo 5 (15h), Espaço Bourbon Country 4 (16h), GNC Praia de Belas 2 (13h40 - 18h50), GNC Praia de Belas 3 (21h30), GNC Moinhos 1 (13h20 - 18h30), GNC Iguatemi 5 (19h15), UCI Canoas 6 (13h20 - 16h05 - 18h55).
LEGENDADO - Cineflix Total 3 (19h20), Cinemark Barra 5 DBOX (14h40 - 17h35 - 20h45), Cinemark Ipiranga 6 (18h), Espaço Bourbon Country 4 (18h30 - 21h), GNC Iguatemi 5 (16h30 - 21h50), UCI Canoas 6 (21h50).

ENCONTROS
De Hong Sang-Soo. Drama.
LEGENDADO - Sala Paulo Amorim CCMQ (14h30).

ENNIO, O MAESTRO
Direção de Giuseppe Tornatore (Itália). Documentário.
LEGENDADO - Espaço Bourbon Country 8 (14h), Sala Paulo Amorim CCMQ (16h).

DUETTO
NACIONAL - Espaço Bourbon Country 8 (16h50).

DC LIGA DOS SUPERPETS
DUBLADO - Cinesystem São Leopoldo 1 (14h), Cineflix Total 4 (17h25).

INGRESSO PARA O PARAÍSO
De Ol Parker (EUA).Romance.
LEGENDADO - Cinemark Barra 7 (18h30), Espaço Bourbon Country 1 (14h - 16h - 18h), GNC Praia de Belas 1 (16h45), GNC Moinhos 4 (14h20 - 16h40 - 19h - 21h20), GNC Iguatemi 1 (21h40).

MARTE UM
NACIONAL - Sala Paulo Amorim CCMQ (18h45).

MI IUBITA, MEU AMOR
LEGENDADO - Sala Norberto Lubisco CCMQ (19h15).

MINIONS 2: A ORIGEM DE GRU
DUBLADO - Cinesystem São Leopoldo 2 (14h), Cinemark Barra 8 (13h30 - 16h10 - 18h15), Cinemark Canoas 1 (13h30 - 16h), Cinemark Ipiranga 3 (13h15 - 17h45), Cinemark Wallig 5 (13h45), Cineflix Total 2 (15h - 17h).

MUDANÇA
De Fabiano de Souza (Brasil). Com Gustavo Machado e Guili Arenzon. Um pai e seu filho vivem o dia da eleição de Tancredo Neves em 1985. Sessão seguida de debate com a historiadora Alice Trusz.
NACIONAL - Sala Eduardo Hirtz da CCMQ (16h45).

NÃO SE PREOCUPE, QUERIDA
De Olivia Wilde (EUA). Suspense.
LEGENDADO - Cinemark Barra 7 (15h45 - 21h15), Espaço Bourbon Country 8 (18h50 - 21h), GNC Praia de Belas 2 (16h15), GNC Moinhos 1 (16h - 21h), GNC Iguatemi 5 (14h).

O LIVRO DOS PRAZERES
NACIONAL - Sala Eduardo Hirtz CCMQ (19h).

O DEBATE
NACIONAL - Sala Eduardo Hirtz CCMQ (15h).

O LENDÁRIO CÃO GUERREIRO
DUBLADO - Cineflix Total 4 (15h10).

ÓRFÃ 2: A ORIGEM
De William Bell (EUA). Terror.
DUBLADO - Cinemark Canoas 6 (13h45 - 16h15 - 18h35 - 21h), Cinemark Ipiranga 6 (15h40 - 21h), Cinemark Wallig 1 (13h30 - 16h), Cinemark Wallig 2 (14h30 - 19h30), Cineflix Total 5 (22h), Cinépolis João Pessoa 3 (19h45), Cinesystem São Leopoldo 3 (17h40), Espaço Bourbon Country 2 (14h), GNC Praia de Belas 2 (21h40), UCI Canoas 7 (13h30 - 19h30 - 21h40).
LEGENDADO - Cinemark Barra 7 (13h), GNC Iguatemi 1 (16h50).

O SEGREDO DE MADELEINE COLLINS
LEGENDADO - Sala Norberto Lubisco CCMQ (17h15).

PINOCCHIO: O MENINO DE MADEIRA
DUBLADO - Cineflix Total 1 (14h45).

SORRIA
De Parker Finn (EUA). Terror.
DUBLADO - Cinemark Canoas 2 (14h50 - 17h45 - 20h45), Cineflix Total 1 (16h45 - 19h10), Cinépolis João Pessoa 4 (14h30 - 17h), Cinesystem São Leopoldo 1 (18h35), Cinesystem São Leopoldo 3 (21h40), GNC Praia de Belas 1 (14h15), GNC Iguatemi 1 (14h30), UCI Canoas 4 (13h - 15h20).
LEGENDADO - Cineflix Total 1 (21h35), Cinemark Barra 2 (13h45 - 16h45), Cinemark Barra 3 (21h30), Cinemark Ipiranga 5 (13h - 16h10 - 18h45 - 21h20), Cinemark Wallig 5 (16h - 18h40 - 21h15), Espaço Bourbon Country 3 (21h10), GNC Iguatemi 1 (19h20), UCI Canoas 4 (19h40 - 22h).

ESPECIAL

ANJA BREIEN E SUAS IRMÃS FLORES ARDENTES
LEGENDADO - Cinemateca Capitólio (15h).

INFIEL
LEGENDADO - Cinemateca Capitólio (16h30).

CINE-THEATRO CAPITÓLIO: 94 ANOS
Tangos e Tragédias para Sempre, de Aloisio Rocha.
NACIONAL - Cinemateca Capitólio (19h30).

HORROR DOS ANOS 80 O ENIGMA DE OUTRO MUNDO
LEGENDADO - Cine Farol Santander (15h).

POLTERGEIST - O FENÔMENO
LEGENDADO - Cine Farol Santander (17h30).

TELEVISÃO

CANAL 2 - RECORD TV
06h30 – Rio Grande no Ar
07h00 – Jornal da Record
07h05 – Rio Grande no Ar
08h40 – Fala Brasil
10h00 – Hoje em Dia
11h50 – Balanço Geral RS
13h00 – Horário Político
13h10 – Balanço Geral RS
15h20 – Chamas da Vida
16h30 – Cidade Alerta
17h10 – Jornal da Record
17h15 – Cidade Alerta
17h30 – Jornal da Record
17h35 – Cidade Alerta
18h00 – Cidade Alerta RS
19h00 – Rio Grande Record
19h45 – Jornal da Record
20h30 – Horário Político
20h40 – Jornal da Record
21h15 – Reis
22h15 – Amor sem Igual
23h00 – A Fazenda
00h15 – Jornal da Record

CANAL 18 - RECORD NEWS
05h30 – Hora News
06h00 – Boletim JR
06h03 – Hora News
06h13 – Boletim JR
06h15 – Record News
06h58 – Boletim JR
07h00 – Record News Rural
07h15 – Mundo Record News
07h43 – Boletim JR
07h45 – Alerta Brasil
10h00 – Mundo Record News
10h43 – Boletim JR
10h50 – Hora News
11h58 – Boletim JR
12h00 – Hora News
12h28 – Boletim JR
12h30 – Hora News
13h18 – Boletim JR
13h00 – Horário Eleitoral
13h30 – Mundo Record News
13h58 – Boletim JR
14h00 – Conexão Record News
14h48 – Boletim JR
14h50 – Hora News
15h58 – Boletim JR
16h00 – Hora News
16h58 – Boletim JR
17h00 – Hora News
18h00 – Link News
18h48 – Boletim JR
18h50 – Esporte Record News
18h58 – Boletim JR
19h00 – News 19 Horas
19h45 – Batalha das Starups
19h58 – Boletim JR
20h00 – Jornal da Record
20h30 – Horário Eleitoral
21h00 – Jornal da Record News
22h00 – News das 10
22h35 – Boletim JR
22h37 – Zapping
23h13 – Boletim JR
23h00 – Hora News
23h15 – Aldeia News
23h10 – A Fazenda News
23h38 – Boletim JR
23h40 – Hora News
00h00 – A Fazenda News

CANAL 4 - PAMPA
07h00 – RS na Graça
08h30 – Problemas e Soluções
09h30 – Programa da Família
11h30 – Pampa Show
13h00 – Propaganda Eleitoral
13h10 – Pampa Show
16h15 – Algo Mais
16h45 – Problemas e Soluções
17h45 – Pampa Debates
18h55 – Jornal da Pampa
19h15 – Atualidades Pampa
20h30 – Propaganda Eleitoral
20h40 – Pampa Show
20h55 – Show da Fé
21h55 – TV Fama
23h00 – Superpop
00h00 – Atualidades Pampa

CANAL 5 - SBT
06h00 – Primeiro Impacto
11h40 – SBT Rio Grande
13h00 – Propaganda Eleitoral
13h20 – Cristal
14h45 – Henry Danger
15h00 – Casos de Família
16h00 – Fofocalizando
17h00 – Cuidado com o Anjo
18h00 – Vencer o Desamor
18h45 – A Desalmada
19h20 – SBT Rio Grande 2ª Edição
19h45 – SBT Brasil
20h30 – Propaganda Eleitoral
20h50 – SBT Brasil
21h00 – Poliana Moça
21h45 – Cúmplices de um Resgate
22h30 – Bolsa Família
23h00 – Programa do Ratinho
00h30 – The Noite

CANAL 7 - TVE
06h00 – Estações
06h30 – Vale Agrícola
07h30 – Repórter Nacional
08h00 – Brasil em Dia
08h15 – Infantil
12h15 – Repórter Brasil
13h00 – Rede Eleições
13h10 – Rotas Criativas
13h20 – Infantil
14h00 – Sessão Família
16h00 – Pré-Enem
16h45 – Universidades na TVE
17h00 – Interesse Público
17h30 – Circo RS Entrevista
18h00 – Sarau Solar
19h00 – Repórter Brasil
19h40 – Stadium
20h00 – A Terra Prometida
20h30 – Rede Eleições
20h40 – Rotas Criativas
20h50 – A Terra Prometida
21h30 – A América Latina Selvagem
22h30 – Os Mosqueteiros
23h30 – O Vigilante Rodoviário
00h15 – A Terra Prometida

CANAL 10 - BAND
06h00 – Religioso
08h00 – Bora Brasil
09h00 – Bora Brasil
09h25 – The Chef
11h00 – Jogo Aberto
12h00 – Os Donos da Bola
13h00 – Horário Político
13h10 – Entre Amigos
14h00 – Sabor & Arte
14h30 – Melhor da Tarde
16h00 – Brasil Urgente RS
17h00 – Brasil Urgente
18h50 – Band Cidade
19h20 – Jornal da Band
20h30 – Horário Político
20h40 – Jornal da Band
20h50 – Faustão na Band
22h20 – Cine Clube
00h10 – Jornal da Noite

CANAL 12 - RBS
06h00 – Bom Dia Rio Grande
08h30 – Bom Dia Brasil
09h30 – Encontro
10h40 – Mais Você
11h45 – Jornal do Almoço
12h40 – Globo Esporte RS
13h00 – Horário Político
13h10 – Jornal Hoje
14h40 – Chocolate com Pimenta
15h25 – Sessão da Tarde
17h05 – Vale a Pena Ver de Novo
18h05 – Mar do Sertão
18h45 – RBS Notícias
19h15 – Cara e Coragem
20h00 – Jornal Nacional
20h30 – Horário Político
20h40 – Jornal Nacional
20h50 – Travessia
21h35 – Futebol
23h45 – Segue o Jogo
00h00 – Que História É Essa Porchat?

CINEMA

Sessão celebra o aniversário do Capitólio

Para comemorar os 94 anos do prédio Cine Theatro Capitólio uma programação especial será realizada hoje na Cinemateca Capitólio (rua Demétrio Ribeiro, 1085). Haverá uma sessão única de dois importantes filmes que tratam sobre ícones da cultura do Rio Grande do Sul.

Será exibido, pela primeira vez, o filme "Tangos e Tragédias para Sempre", com direção de Aloisio Rocha. O longa documental resgata, a partir de um recorte da história, o lendário show, recordista de apresentações no Theatro São Pedro, criado e interpretado por Hique Gomez e Nico Nicolaiewsky e que se tornou uma referência cultural gaúcha.

Recentemente digitalizado, será exibido como abertura do evento o curta-metragem "Amigo Lupi", documentário de 1992 dirigido por Beto Rodrigues. Este filme sobre Lupicínio Rodrigues integra o acervo da Cinemateca Capitólio.

PALAVRAS CRUZADAS DIRETAS

www.coquetel.com.br © Revistas COQUETEL

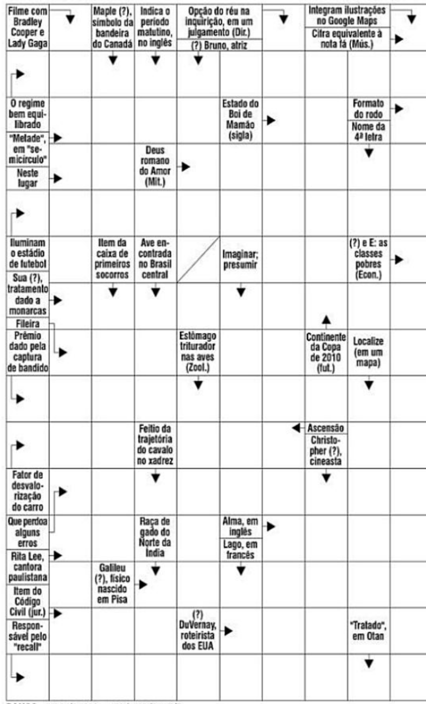

SOLUÇÕES DE ONTEM

TEMPO E CLIMA

correio@correiodopovo.com.br

TENDÊNCIA PARA PORTO ALEGRE:

QUARTA	QUINTA	SEXTA	SÁBADO	DOMINGO	SEGUNDA	TERÇA
15°C 21°C	13°C 25°C	12°C 19°C	12°C 18°C	14°C 19°C	13°C 19°C	13°C 21°C

Instabilidade se afasta hoje

O feriado começa com muitas nuvens, neblina e até nevoeiro em diversos pontos do Rio Grande do Sul. Pode chover ou garoar ainda em pontos do Leste e do nordeste gaúcho. No decorrer da manhã, a nebulosidade entra em diminuição e o tempo passa a ficar muito aberto no Oeste e no sul gaúcho, inclusive com céu claro em diversas cidades. O Norte e o nordeste gaúcho, especialmente a Serra, seguem com mais nuvens ao longo do dia, mas à tarde o sol aparece na maior parte dos municípios gaúchos. A temperatura neste feriado vai estar agradável e aquece mais do que nos últimos dias com o retorno do sol.

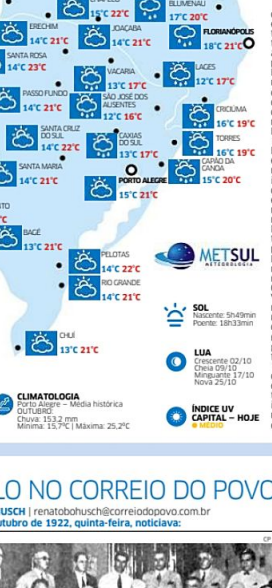

METSUL METEOROLOGIA

SOL
Nascente: 5h49min
Poente: 18h33min

LUA
Crescente 02/10
Cheia 09/10
Minguante 17/10
Nova 25/10

CLIMATOLOGIA
Porto Alegre – Média histórica
OUTUBRO
Chuva: 153,2 mm
Mínima: 15,7°C | Máxima: 25,2°C

ÍNDICE UV CAPITAL – HOJE
MÉDIO

Um outubro muito diferente do normal

O Rio Grande do Sul teve ontem mais um dia de tempo instável com registro de chuva em diversas regiões pela influência de um centro de baixa pressão. Com a instabilidade, a temperatura mais uma vez pouco se elevou e as máximas novamente foram baixas para os padrões climatológicos desta época do ano. Em Campo Bom, no Vale do Sinos, que é conhecida por suas máximas mais altas e o forte calor que faz no verão, pelo terceiro dia seguido, a temperatura máxima não superou ontem os 20°C. As máximas foram de 18,2°C no domingo, 19,0°C na segunda e 19,4°C ontem. Desde que as medições tiveram início em 1984 na estação meteorológica de Campo Bom, portanto em 38 anos de dados, somente em uma oportunidade o mês de outubro havia registrado tantos dias seguidos com máximas inferiores a 20°C. Foi entre os dias 1 e 4 de outubro de 1999, ano que, assim como 2022, estava sob a influência do fenômeno La Niña no Oceano Pacífico. Trata-se de um outubro muito raro na estatística histórica, conforme a MetSul Meteorologia já antecipou. A temperatura está muito abaixo do que normalmente poderia se esperar para esta época do ano. Para ser tido ideal, nunca, desde o começo das medições em Campo Bom, o mês teve temperatura média tão baixa no seu primeiro terço. Os primeiros dez dias de outubro na cidade do Vale do Sinos registraram uma temperatura média (que usa dados das mínimas e máximas) de 16,8°C. O valor é 3,0°C inferior à média histórica do mês de 19,8°C, o que configura um desvio muito significativo da climatologia. Marca ainda 1,1°C abaixo do outubro mais frio já anotado, em 2010, que teve média de 17,9°C. Para que outubro neste ano termine com temperatura acima da média seriam necessários muitos dias de calor na segunda metade do mês e nenhum modelo meteorológico indica tal cenário. Assim, com o enorme desvio negativo atual, o mês tem tudo para acabar com temperatura abaixo da média histórica.

SANTA CATARINA

Santa Catarina enfrenta inundações e cheias de rios com volumes de 100 mm a 200 mm em muitas cidades e picos de até 350 mm. No sudoeste do Paraná, a chuva também trouxe alagamentos e inundações. Foto dos Bombeiros de SC.

LOTERIAS | NÚMEROS EXTRAOFICIAIS

RESULTADOS DE ONTEM

LOTOFÁCIL — CONCURSO 2.636

01 03 04 05 07
08 09 10 11 13
15 18 22 24 25

ACERTOS	GANHADORES	VALOR EM R$
15	1 (WEB)	735.650,50
14	417	528,43
13	15.244	25,00
12	152.378	10,00
11	718.922	5,00

QUINA — CONCURSO 5.972

02 03 16 26 62

ACERTOS	GANHADORES	VALOR EM R$
Quina	0	4.371.248,98
Quadra	76	5.105,13
Terno	5.683	65,02
Duque	136.019	2,71

DIA DE SORTE — CONCURSO 667

04 11 12 20 24 28 29

ACERTOS	GANHADORES	VALOR EM R$
7	0	151.791,91
6	28	2.323,35
5	1.276	20,00
4	14.604	4,00

Mês da sorte: **Agosto** 2,00
51.116

DUPLA SENA — CONCURSO 2.429

1ª faixa

03 10 11 22 26 34

ACERTOS	GANHADORES	VALOR EM R$
Sena	0	16.612.532,32
Quina	194	1.845,71
Quadra	5.531	73,98
Terno	88.431	2,31

2ª faixa

03 09 23 25 27 50

ACERTOS	GANHADORES	VALOR EM R$
Sena	0	0,00
Quina	81	3.978,52
Quadra	5.183	78,95
Terno	91.759	2,22

TIMEMANIA — CONCURSO 1.846

01 16 33 39 53 68 79

ACERTOS	GANHADORES	VALOR EM R$
7	0	2.947.113,36
6	4	17.691,46
5	77	1.312,90
4	1.646	9,00
3	15.469	3,00

Time: **Atlético/MG** 10.808 7,50

CONTEÚDO

Aponte a câmera do seu smartphone para o QR Code ao lado e confira os resultados atualizados

RESULTADOS DE SEGUNDA-FEIRA

LOTOMANIA — CONCURSO 2.376

00 02 05 06 10
13 16 25 35 39
41 43 46 54 63
74 77 79 92 97

ACERTOS	GANHADORES	VALOR EM R$
20	0	694.486,81
19	3	56.826,68
18	69	1.544,20
17	492	216,56
16	2.960	35,99
15	12.270	8,68
0	0	0,00

LOTECA — CONCURSO 1.020

	1	X	2
1	x		
2		x	
3	x		
4			x
5			x
6		x	
7	x		
8	x		
9	x		
10	x		
11			x
12		x	
13	x		
14			x

RATEIO EXTRAOFICIAL 0 R$ 673.060,69

HÁ UM SÉCULO NO CORREIO DO POVO

Pesquisa e edição: **RENATO BOHUSCH** | renatobohusch@correiodopovo.com.br
Correio do Povo do dia 12 de outubro de 1922, quinta-feira, noticiava:

DIVERSAS

Descobrimento da America - Hoje passa mais um anniversario do descobrimento da America. Sendo feriado nacional, não haverá expediente nos estabelecimentos publicos e as casas bancarias e o commercio fecharão mais cedo. Nos quarteis da Brigada Militar serão feitas prelecções aos praças sobre a data. Hontem, após o encerramento das aulas do Collegio Fernando Gomes, houve uma festa commemorativa da data historica que hoje transcorre.

Homenagem a Benjamin Flores - Tem encontrado o mais lisongeiro acolhimento entre os amigos e admiradores do nosso extincto collega Benjamin Flores a idéa de homenagear a sua memoria com a oferta de obulos para conclusão das obras da egreja de N. S. das Dôres, pelas quaes elle tanto se interessava. O "Correio do Povo" começará a publicar, dentro em breve, as contribuições que tem sido enviadas para aquelle fim.

7º batalhão de caçadores - No dia 4 do corrente iniciaram-se no 7º batalhão de caçadores os exames do 1º periodo de instrução. Estes exames, com excepção de maneabilidade e exercicios de combate, que será realisado amanhã no morro da Colonia Africana, terminaram hontem, demonstrando aos praças, grande aproveitamento. Hoje, dia de feriado, os praças farão juramento a bandeira.

CP MEMÓRIA

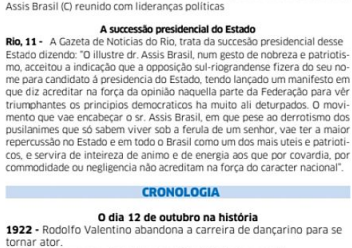

Assis Brasil (C) reunido com lideranças políticas

A successão presidencial do Estado

Rio, 11 - A Gazeta de Noticias do Rio, trata da succeção presidencial desse Estado dizendo: "O illustre dr. Assis Brasil, num gesto de nobreza e patriotismo, acceitou a indicação que a opposição sul-riograndense fizera do seu nome para candidato à presidencia do Estado, tendo lançado um manifesto em que diz acreditar na força da opinião naquella parte da Federação para vêr triumphantes os principios democraticos ha muito ali deturpados. O movimento que vae encabeçar o sr. Assis Brasil, em que pese ao derrotismo dos pusilanimes que só sabem viver sob a ferula de um senhor, vae ter a maior repercussão no Estado e em todo o Brasil como um dos mais uteis e patriotico, e servira de inteireza de animo e de energia aos que por covardia, por commodidade ou negligencia não acreditam na força do caracter nacional".

CRONOLOGIA

O dia 12 de outubro na história

1922 - Rodolfo Valentino abandona a carreira de dançarino para se tornar ator.
1931 - Inauguração da estátua do Cristo Redentor no RJ.
1935 - Nasce o tenor italiano Luciano Pavarotti.
1988 - Julgados na Itália 138 integrantes das Brigadas Vermelhas.

TELEGRAMMAS

O monumento a Carlos Gomes S. Paulo, 11 - Para assistir à inauguração do monumento a Carlos Gomes, chegou hoje a esta capital. D. Joaquina Gomes, irmã do grande musico brasileiro e professora de piano em Ribeirão Preto. A commissão italiana promotora do monumento está distribuindo avulsos impressos convidando toda colonia a comparecer a festa inaugural, amanhã. Nesse convite, a commissão faz elogiosas referencias a Carlos Gomes e aos sentimentos de amizade da colonia italiana pelo Brasil.

A prohibição de bebidas alcoolicas

Washington, 10 - O presidente do Shipping Board notificou aos dirigentes que operam com navios pertencentes ao mesmo departamento administrativo que a venda ou serviço de bebidas alcoolicas a bordo desses navios, estejam elles nos portos, ou no mar, deverão terminar immediatamente. Essa ordem deverá ser telegraphada, ou radio telegraphada, a todos os capitães de navios norte-americanos que se acharem no mar, ou em portos estrangeiros.

A grafia da época está preservada nos textos acima.

Esportes

Editores: Hiltor Mombach e Carlos Corrêa | Editor assistente: João Paulo Fontoura | E-mails: esportes@correiodopovo.com.br e futebol@correiodopovo.com.br

Final de temporada apagada para Ferreira

Principal arma de velocidade do setor ofensivo do time viveu 2022 de infortúnios que comprometeram o desempenho

LUCAS UEBEL / GRÊMIO / CP

Ferreira teve muitas dificuldades ao longo do ano para ficar à disposição de ser aproveitado nos jogos do Grêmio

MAURI DORNELES
mdorneles@correiodopovo.com.br

Ao que tudo indica, se Ferreira voltar a encontrar-se com a torcida, será apenas na última rodada, contra o Brusque. O apagado 2022 do atacante não deve deixar saudade, ainda mais para o setor do ataque, que penou em alternativas sem o camisa 10. Para enfrentar o Bahia, neste domingo, ele é desfalque certo, pois segue recuperando-se de lesão muscular.

Ao comentar as poucas opções para a reta final da Série B, o técnico Renato Portaluppi confirmou que o jogador segue fora. "Ferreirinha e Campaz estão no departamento médico, não estão no grupo ainda. Só podemos pensar neles quando voltarem ao grupo. Digamos que é quase impossível estarem à disposição contra o Bahia. O grupo é esse, vamos com eles até o final", destacou.

Ferreira segue em tratamento e sequer começou os trabalhos de transição. Desta forma, com a logística casada para os próximos dois confrontos fora, contra o Náutico e Tombense, a tendência é que o atleta também não seja relacionado. O seu quadro não vem sendo atualizado à imprensa pelos médicos.

Quem apareceu na atividade de ontem foi Campaz. O colombiano iniciou os trabalhos de transição, separado do grupo, com a preparação física. O meia está fora desde o jogo contra o Vasco, quando sofreu lesão muscular de grau 2 na coxa direita. Outra novidade no treinamento foi o atacante Janderson. Ele também iniciou o processo de transição física e correu em volta do gramado pela primeira vez desde fraturou vértebras da coluna no final de agosto. Quem também é baixa certa para o confronto diante do atual terceiro colocado na tabela de classificação é Kannemann. O argentino que voltou na última rodada levou o terceiro cartão amarelo. Desta forma, cumpre suspensão automática no domingo. Na zaga, Bruno Alves volta novamente a fazer dupla com Geromel.

Inter terá que investir para ficar com Vitão

Zagueiro se firmou no time e tem contrato até metade de 2023, mas será necessário negociar com o Shakhtar Donetsk

FABRÍCIO FALKOWSKI
fabricio@correiodopovo.com.br

Vitão desembarcou em Porto Alegre para cumprir um contrato curto, de apenas três meses. Em pouco tempo, o zagueiro de só 22 anos mostrou futebol firme e de muita qualidade técnica, cavando um lugar entre os titulares de Mano Menezes. Agora, o plano dos dirigentes é prorrogar mais uma vez a permanência do jogador, mesmo que para isso seja necessário abrir os cofres colorados para comprar os direitos econômicos, que pertencem ao Shakhtar Donetsk, da Ucrânia.

As primeiras conversas com os representantes do jogador já foram feitas. Em princípio, não há pressa. Vitão tem contrato com o Inter até junho de 2023. Ou seja, começa a próxima temporada sob o comando de Mano Menezes. Mesmo assim, a ideia é tentar antecipar a compra dos direitos, já que o bom desempenho do jogador no Campeonato Brasileiro, onde jogou 24 partidas e ainda não recebeu cartão amarelo, já desperta o interesse de outros clubes, inclusive da Europa.

Além disso, o Shakhtar não está contente com o tipo de negócio que trouxe o zagueiro para o Beira-Rio. O clube ucraniano foi obrigado a emprestá-lo ao Inter devido à guerra com a Rússia. Vitão não quer voltar para a zona do conflito e já deixou isso claro, mas o Shakhtar exigirá uma compensação financeira pelos direitos. Pessoas próximas de Vitão garantem que será necessário investir cerca de R$ 20 milhões para deixá-lo em definitivo no Inter. Como trata-se de um jogador novo, o investimento traria um retorno em breve, com uma nova futura venda.

Em entrevista recente, o presidente Alessandro Barcellos confirmou a intenção de adquirir o jogador, mas lembrou das dificuldades financeiras vividas pelo clube. "Essa é uma negociação que a gente trata, mas que precisa de uma capacidade mínima de investimento. Estamos buscando viabilizar", revelou o dirigente.

RICARDO DUARTE / INTER / CP

Vitão não recebeu nenhum cartão amarelo em 24 jogos no Brasileirão

ATÉ FINAL DE 2025

Clube renova com Alemão

O Inter anunciou ontem a renovação do contrato de Alexandre Alemão, que agora vale até dezembro de 2025 (o vínculo anterior era o final de 2023). O jogador de 24 anos, que pertencia ao Avaí, foi contratado pelo clube em março deste ano.

Alemão é o artilheiro do time na temporada, ao lado de Edenilson, com nove gols. Além disso, tem quatro assistências em 36 jogos na temporada. "Estou muito feliz. Um sentimento não só meu, mas como de toda minha família e de todas as pessoas que acreditaram em mim. É a colheita de tudo que eu plantei até hoje na carreira e, agora, com a camisa do nosso colorado", afirmou o jogador, ontem.

O grupo de jogadores voltou ao trabalho ontem, já projetando a partida contra o Botafogo, domingo, no Rio de Janeiro.

Primeiro capítulo de uma final milionária

Corinthians e Flamengo abrem hoje, em São Paulo, a decisão da Copa do Brasil. Campeão embolsará R$ 60 milhões

Corinthians e Flamengo começam a disputar hoje à noite a decisão da Copa do Brasil, a partir das 21h45min, na Neo Química Arena, em São Paulo. O confronto de volta está marcado para a próxima quarta-feira, no Maracanã. Quem vencer será tetracampeão, além de embolsar R$ 60 milhões, que será pago pela CBF, e obterá ainda uma vaga direta na fase de grupos da Libertadores da América de 2023. O Timão foi campeão do torneio em 1995, 2002 e 2009, enquanto que o Rubro-Negro levantou a taça em 1990, 2006 e 2013.

Para o jogo, o técnico corintiano Vitor Pereira terá o retorno do goleiro Cássio, que sofreu um trauma no pé direito em partida contra o Juventude, pelo Brasileirão, na semana passada. No compromisso de sábado diante do Athletico-PR, também pela Série A, o goleiro Cássio foi substituído por Carlos Miguel, ex-Inter. No ataque, o treinador tem dúvida, estudando até pouco antes da partida se escalará Adson ou Gustavo Mosquito. Mas ele não descarta até mesmo colocar mais um jogador no meio, no caso Ramiro, que estava emprestado ao Al Wasl, dos Emirados Árabes, mas voltou e tem feito boas atuações. O time deve atuar com Cássio; Fagner, Gil, Balbuena e Fábio Santos; Du Queiroz, Fausto e Renato Augusto; Adson (Gustavo Mosquito ou Ramiro), Yuri Alberto e Róger Guedes.

Pelo lado do Flamengo, o treinador Dorival Júnior tem praticamente todos os jogadores à disposição. Ele não poderá contar apenas com Bruno Henrique e Rodrigo Caio, que passaram por cirurgia e só voltam em 2023, e Varela e Pulgar, que não foram inscritos na competição. A equipe que vai a campo será a chamada "Time de Copas", montado apenas para as disputas da Libertadores e da Copa do Brasil. Nas 11 vezes que atuou, foram oito vitórias, dois empates e apenas uma derrota. A escalação terá Santos; Rodinei, David Luiz, Léo Pereira e Filipe Luís; Thiago Maia, João Gomes, Everton Ribeiro e De Arrascaeta; Pedro e Gabriel.

Ainda ontem, o pai do meia chileno Arturo Vidal, Erasmo Vidal, foi encontrado morto em Santiago, no Chile. Ele estava próximo das dependências do Clube Hípico da cidade, e teve uma parada cardiorrespiratória. Erasmo estava com 61 anos. O jogador decidiu permanecer no Brasil, e ficará no banco de reservas hoje à noite.

RODRIGO COCA / AG. CORINTHIANS / CP

Ídolo no Corinthians, o goleiro Cássio foi substituído na rodada do final de semana, sendo preservado para hoje

JONATHAN NACKSTRAND / AFP / CP

Mesmo empatando o jogo de ontem, City se consolidou na liderança

SÉRIE A

Juventude sem força para reagir

O Juventude continua em seu caminho rumo à Série B. Na segunda-feira, foi goleado pelo Santos por 4 a 1, na Vila Belmiro, no encerramento da 31ª rodada do Brasileirão. O Alviverde caxiense segue na lanterna, com 20 pontos, 13 atrás do primeiro fora do Z-4, o Ceará. O Peixe, por sua vez, quebrou uma sequência de duas derrotas seguidas no campeonato, e com 40 pontos, ainda sonha com vaga na Libertadores do próximo ano. Os gols da partida foram marcados por Lucas Braga (duas vezes), Marcos Leonardo e Madson para os santistas, enquanto que Bruno Nazário descontou para o Juventude.

Ainda na segunda-feira, Atlético Goianiense e Palmeiras empataram em 1 a 1 no Antônio Accioly, em Goiânia. Murilo marcou para os visitantes, e Shaylon para os donos da casa. O Verdão teve uma sequência de cinco vitórias seguidas quebradas, mas se mantém com a liderança folgada, dez pontos a mais do que o vice-líder Inter (67 a 57). O Dragão, por sua vez, segue na zona de rebaixamento, com 29 pontos.

Já ontem, o São Paulo desmentiu a informação de que o técnico Rogério Ceni tenha pedido para deixar o clube, que quer a sua permanência em 2023.

FERNANDO ALVES / EC.JUVENTUDE / CP

Com nova derrota, Juventude agora está a 13 pontos de deixar o Z-4

LIGA DOS CAMPEÕES

Manchester City e Real Madri classificam

O Manchester City foi ontem à Dinamarca, empatou em 0 a 0 com o Copenhagen, mesmo com um jogador a menos boa parte da partida, e voltou classificado às oitavas de final da Liga dos Campeões. Os ingleses chegaram aos dez pontos após quatro rodadas no Grupo G, e não podem mais ser alcançados pelo Sevilla, terceiro colocado. No grupo F, o Real Madri arrancou fora de casa um empate por 1 a 1 com o Shakhtar Donetsk e também garantiu classificação.

No Parque dos Príncipes, em Paris, pelo Grupo H, PSG e Benfica empataram em 1 a 1, e dividem a liderança com 8 pontos. Ambos os gols foram de pênalti. Mbappé marcou para os franceses, e João Mário igualou.

Hoje, no complemento da rodada, três times podem se classificar por antecipação. No Grupo A, o Napoli recebe o Ajax no Diego Armando Maradona, e se vencer, avança de fase. O mesmo pode ocorrer com o surpreendente Club Brugge no Grupo B, que encara o Atlético de Madrid na Espanha. E por fim, no Grupo C, o Bayern de Munique vai até a República Tcheca encarar o Viktoria Plzen, e caso vença, também se classifica.

Pela mesma chave, ainda haverá a briga entre Barcelona e Inter no Nou Camp. Os italianos estão em segundo, com 6 pontos, e os catalães ocupam a terceira colocação, com 3 pontos.

Em virada emocionante, Brasil elimina algoz Japão

Seleção feminina sai atrás, vira para 3 a 2, despacha as japonesas e agora vai encarar a Itália valendo vaga na final do Mundial de vôlei

A seleção brasileira feminina buscou uma suada virada para desbancar o Japão, seu algoz na primeira fase, e avançar à semifinal, em Apeldoorn, na Holanda. O time nacional perdia por 2 sets a 0 antes de impor uma reviravolta incrível no placar, por 3 a 2, com parciais de 18/25, 18/25, 25/22, 27/25 e 15/13. O adversário na semifinal será a favorita Itália.

O time comandado por José Roberto Guimarães abusou dos erros nas duas primeiras parciais e parecia presa fácil para as japonesas, responsáveis pela única derrota do Brasil na competição até então. O Japão fazia partida impecável até o início da reação brasileira no terceiro set. Mais sólido, o time asiático fechou o primeiro set. A segunda parcial seguiu roteiro semelhante, com o time japonês liderando o placar praticamente do início ao fim. O Brasil lutava, mas não conseguia equilibrar o duelo. As japonesas, quase impecáveis ao longo do segundo set, fecharam mais uma parcial, abrindo 2 sets a 0 no confronto. Sob forte pressão, o Brasil esboçou reação no início do terceiro set. Ganhando confiança, o time nacional fechou o set e diminuiu a desvantagem no placar do jogo. A quarta parcial foi mais equilibrada. O Japão, em busca da reação, iniciou na frente, mas sem conseguir deslanchar no placar. O confronto se tornou ponto a ponto até a seleção confirmar seu terceiro set point, empatar a partida e forçar a disputa do tie-break. No momento mais decisivo do jogo, o Brasil elevou ainda mais o nível e passou a acertar em todos os fundamentos. Carol Gattaz e Gabi cresceram e conduziram a equipe até 10/10, quando as brasileiras abriram 12/10 e encaminharam o suado triunfo.

CBV / DIVULGAÇÃO / CP

Como previsto, Japão exigiu muito do Brasil, que classificou na raça

PLACAR CP

■ **LIGA DOS CAMPEÕES** - 4ª rodada, ontem: Dinamo Zagreb 1 x 1 FC Salzburg, Milan 0 x 2 Chelsea, Shakhtar Donetsk 1 x 1 Real Madrid, Celtic 0 x 2 RB Leipzig, Copenhagen 0 x 0 Manchester City, Borussia Dortmund 1 x 1 Sevilla, Maccabi Haifa 2 x 0 Juventus e PSG 1 x 1 Benfica. Hoje: Napoli x Ajax, Rangers x Liverpool, Atlético de Madrid x Club Brugge, Bayer Leverkusen x Porto, Barcelona x Inter, Viktoria Plzen x Bayern Munique, Tottenham x Eintracht Frankfurt e Sporting x Marseille.

■ **COPA DO BRASIL** - Final, partida de ida, hoje: Corinthians x Flamengo.

■ **BRASILEIRÃO** - 3ª rodada, na segunda-feira: Atlético Goianiense 1 x 1 Palmeiras e Santos 4 x 1 Juventude.

■ **COPA FGF TARCISO FLECHA NEGRA** - 5ª rodada, hoje: Inter-SM x Santo Ângelo, Elite x Três Passos, Atlético Carazinho x São Luiz, Gramadense x Glória, Brasil de Farroupilha x Garibaldi, Novo Hamburgo x Guarani-VA, Laje de Pedras x Monsoon FC, Grêmio x Grêmio Bagé e Aimoré x Guarany de Bagé. 3ª rodada, hoje: Uniao Harmonia x Pelotas.

■ **GAUCHÃO FEMININO** - 2ª rodada, hoje: Elite x Inter.

ESPORTES NA TV

■ **8h45** - SporTV 3, Mundial de Judô: Tashkent, Uzbequistão

■ **10h50** - SporTV 2, Brasileiro Sub-17: Fluminense x Athletico Paranaense

■ **12h55** - ESPN 4, Amistoso Futebol Feminino: Dinamarca x Austrália

■ **13h45** - Space, Liga dos Campeões: Napoli x Ajax

■ **14h** - TNT, Liga dos Campeões: Atlético de Madrid x Club Brugge

■ **15h** - SporTV 2, Mundial de Vôlei Feminino: Semifinal

■ **15h50** - SporTV 2, Brasileiro Sub-17: Palmeiras x Atlético-MG

■ **15h45** - Space, Liga dos Campeões: Tottenham x Eintracht Frankfurt ■ **16h** - TNT, Liga dos Campeões: Barcelona x Inter

■ **16h25** - ESPN 2, Campeonato Argentino: Sarmiento x Boca Jrs

■ **18h** - ESPN 4, MLB: Philadelphia Phillies x Atlanta Braves

■ **18h45** - SporTV 2, Paulista de Vôlei Masculino: Campinas x Sesi

■ **20h30** - ESPN 2, Pré-Temporada, NBA: Brooklyn Nets x Milwaukee Bucks

■ **21h30** - ESPN, Campeonato Argentino: River Plate x Platense

■ **21h35** - RBS TV e SporTV, Copa do Brasil: Corinthians x Flamengo

■ **22h** - ESPN 4, MLB: San Diego Padres x Los Angeles Dodgers

■ **23h** - ESPN 2, Pré-Temporada, NBA: Minnesota Timberwolves x Los Angeles Lakers

ARTE

Everaldo é estrela de exposição

Campeão do mundo em 1970 com a Seleção Brasileira, o ex-jogador do Grêmio Everaldo será o tema de uma exposição, que abre ao público na próxima semana, no dia 18 de outubro. Situada na sede da Federação Gaúcha de Futebol (FGF), a homenagem terá materiais alusivo ao tricampeão, como o traje de gala e a camisa da Seleção de 1970, campeã no México. Falecido em 1974, o atleta foi homenageado pelo Grêmio, que colocou desde então uma estrela dourada na bandeira do clube. Foi também o primeiro jogador a ser campeão do mundo atuando por um clube gaúcho à época.

Além da exposição sobre Everaldo em si, o evento, que segue até o dia 28 de outubro, também terá um setor especialmente dedicado ao amistoso entre a Seleção Brasileira e a Seleção Gaúcha, realizado no Beira-Rio, em junho de 1972, um dos jogos históricos mais lembrados até hoje no Estado e que terminou empatado em 3 a 3. Fotos daquela partida, os uniformes e abrigos utilizados pelos gaúchos na ocasião também estarão expostos.

A verdade que afeta o seu mundo deve ser construída a partir do seu ponto de vista.

CORREIO DO POVO
Pense independente

HILTOR MOMBACH
hiltor@correiodopovo.com.br

O tamanho do tombo

O Juventude só espera a degola matemática. Virtualmente, está 99% rebaixado para a Série B.

A queda estava escrita nas estrelas. No ano passado foi o primeiro time a escapar. Ficou em 16º.

Fábio Pizzamiglio é o vice de comunicação e marketing. Estima que o clube perderá R$ 65 milhões em arrecadação. A folha, de cerca de R$ 3 milhões mês, será reduzida para R$ 500 mil. Segundo ele as finanças estão administradas.

O retorno para a Série B, que deve confirmar cota de TV de R$ 8 milhões para 2023, um miséria perto do que paga a Série A, só não é mais trágico porque clubes de camiseta pesada como Cruzeiro, Grêmio, Bahia e Vasco devem subir. Aumentam assim, as possibilidades de um retorno ainda no próximo ano.

Com quase sete mil associados, o Juventude terá que ser criativo para manter o quadro. A tendência é de fuga de sócios.

Se o rebaixamento era de certa forma esperado, a forma como vem acontecendo surpreende. Dos últimos cinco jogos em casa, perdeu quatro e empatou um. É o pior mandante, com 28,9% de aproveitamento. Como visitante tem 14,6%.

Fora da briga I

Carlos Galia não será mais candidato ao cargo de presidente do Grêmio. No dia 26 acontece a escolha dos nomes com votação dentro do Conselho. Em 5/11 haverá o segundo turno, no pátio, quando os sócios também participam. Passam as chapas que ultrapassarem a cláusula de barreira de 20% dos votos no conselho.

Fora da briga II

Apoiadores de Galia afirmam que a eleição está polarizada dentre Odorico Roman e Alberto Guerra. Galia não vai para a disputa mas entra definitivamente na vida política do clube. É filho de Alberto Galia, icônico dirigente com importantes serviços prestados. Era vice de futebol em 83, quando da conquista do Mundial.

Público

O site Transfermarkt traz as 50 maiores médias de público do mundo em 2022/23. O Barcelona lidera com quase 82 mil. Depois aparece o Borussia Dortmund com 78,7 mil. O Brasil aparece em 24º com o Flamengo, 49,3 mil. Mesmo na Segunda-na o Cruzeiro figura na lista. É o 32º com 46 mil. O Corinthians é o 47º com 37,8 mil.

Sócios

O orçamento do Inter previa arrecadar R$ 40 milhões com os sócios até julho. Faturou R$ 35 milhões. A previsão é faturar R$ 70 milhões no ano. O número de sócios vem aumentando. Eram 96.585 em janeiro e são 105.324. Mas a inadimplência também aumentou de 14% em agosto para 17% em outubro.

Melhores I

Seleção Bola de Prata da 31ª rodada: Matheus Cavichioli (América-MG), Fágner (Corinthians), Balbuena (Corinthians), Murilo (Palmeiras) e Felipe Jonatan (Santos); Bruno Gomes (Coritiba), Juninho (América-MG), Alan Patrick (Internacional) e Carlos De Pena (Internacional); Alef Manga (Coritiba) e Lucas Braga (Santos).

Melhores II

De Pena recebeu do Sofascore a nota 8,2 na partida diante do Goiás. No 1 a 0 diante do Santos 8,1. Trata-se de um meia com vocação ofensiva. O goleiro Keiller foi o destaque naquele 0 a 0 diante do Flamengo com 8,2. As atuações de Keiller definiram que ele deve ser o titular até prova em contrário.

TIRO LIVRE

■ **A Federação Gaúcha de Futebol realizará uma exposição em homenagem ao ex-jogador Everaldo, do Grêmio, e que foi campeão mundial com a Seleção na Copa de 1970. A exposição estará aberta ao público de 18 até 28 de outubro, das 13 horas às 19 horas.**

■ Chances de G-4 segundo o Infobola: Palmeiras, 99%; Internacional, 95%; Corinthians, 72%; Flamengo, 68%; Fluminense, 41%; Athletico-PR, 12%; Galo, 8%; América-MG, 4% e Botafogo, 1%. Possibilidade de título: Palmeiras, 99% e Inter, 1%.

■ **O Inter tem a 9ª melhor média de público pagante da Série A com 23.618. O Grêmio a quarta melhor da Segundona com 22.160.**

■ O Grêmio vai subir com Renato. Subiria com Roger.

CORREIO DO POVO

KULUMBEGASHVILI TAMARA/IJF/CP

Com uma campanha perfeita na competição realizada no Uzbequistão, Mayra subiu no lugar mais alto do pódio

Mayra conquista mais um ouro e faz história

Lutando no Uzbequistão, judoca da Sogipa conquistou pela terceira vez o título mundial

Mayra Aguiar segue fazendo história. Na manhã dessa terça-feira, a atleta gaúcha, conquistou a medalha de ouro no Campeonato Mundial de Judô, que está sendo disputado em Tashkent, capital do Uzbequistão. Essa é a sétima medalha da judoca da Sogipa em Mundiais, o seu terceiro ouro, que se soma a outras três medalhas olímpicas e outras dezenas em competições pelo mundo todo desde 2006, quando ela cavou o seu lugar na Seleção Brasileira pela primeira vez. São tantas conquistas em uma trajetória tão longa que é impossível não colocar Mayra Aguiar na lista dos atletas mais notáveis da história do esporte olímpico do Brasil.

"Eu estou aqui e conquistei a medalha, mas ela é resultado do trabalho de muita gente. Estou muito feliz, realizada mesmo, e vou comemorar bastante. É muito bom saber que tem gente que sonha o teu sonho junto e te apoia. Está junto e ajuda. Sinto isso na Sogipa, com os colegas de treino e os técnicos. Todo mundo pega junto", afirmou.

Em Tashkent, Mayra fez a final contra a chinesa Zhenzhao Ma, que acabou vencendo após abrir a luta com um wazari em poucos segundos. Mas o caminho da gaúcha até a sua sétima medalha em Mundiais começou com uma vitória sobre a croata Petrun Pavic, que foi triplamente punida e perdeu por *ippon*. Depois, precisou de apenas 39 segundos para vencer Aruna Jangeldina, do Kazaquistão, também por *ippon*. Nas quartas de final, a gaúcha enfrentou a japonesa Shori Hamda, que é a atual campeã olímpica e campeã mundial, e também venceu por *ippon*. No último confronto antes da decisão, ele bateu a alemã Alina Boehm após aplicar um wazari com apenas oito segundos de luta.

Ou seja, a atleta da Sogipa fez uma campanha perfeita, do início ao fim, coroada com o ouro.

OBJETIVO

Meta da judoca é o título olímpico em Paris

A medalha conquistada ontem por Mayra Aguiar na categoria meio-pesado (-78kg) dá novos contornos ao seu cartel de títulos, mas tudo indica que não será a última. Apesar de já ter três medalhas olímpicas (bronzes em 2012, 2016 e 2021), ele se prepara para ir a Paris, onde disputará a sua quinta edição dos Jogos atrás do inédito ouro. "Me falta um ourinho. Vou em busca. Estou me sentindo muito bem, muito motivada. Quero seguir", afirma a judoca.

Em princípio, ele regressa para o Brasil no final de semana. O seu desembarque em Porto Alegre está previsto para o sábado à tarde. Se mantiver a tradição, a Sogipa deve receber a atleta com festa e muitas homenagens. "Estou louca para voltar para casa. Me sinto bem em Porto Alegre. A Sogipa é a minha segunda casa", disse a atleta, ontem, horas após a conquista.

O ouro conquistado por Mayra agora é a segunda medalha do clube gaúcho no Mundial de Tashkent – Daniel Cargnin conquistou um bronze no sábado na categoria até 73 kg – e a 13ª do clube na história da competição. Trata-se de um recorde em termos para clubes brasileiros.

KIRILL KUDRYAVTSEV / AFP

Mayra já está em preparação para ir aos Jogos Olímpicos de Paris-2024

SE TEM DECISÃO, TEM TRANSMISSÃO DA RÁDIO GUAÍBA
101.3 FM | 720 AM
FINAL DA COPA DO BRASIL | 21:45 | NEOQUÍMICA ARENA
CORINTHIANS X FLAMENGO
COM:
RAFAEL PFEIFFER | GUTIÉRI SANCHEZ | MARCELO SALZANO | MARTIN MOURA
OFERECIMENTO
banrisul
ótica foernges
SOLLAR SUL ENERGIA SOLAR
PREFEITURA DE CANOAS
TEMPO E PLACAR
AMRIGS
COMENTÁRIOS
Dália Alimentos
TORCIDA
Galeazi Sul
Martinox Sul
CRAQUE DO JOGO
11legal

Brasil Revistas

Entre em nosso Canal no Telegram.
Acesse t.me/BrasilRevistas

Tenha acesso as principais revistas do Brasil.

Distribuição gratuita, venda proibida!